民國日報

THE REPUBLICAN DAILY NEWS

中華民國八年十二月廿八日（即舊歷十一月初七日）（星期日）

本報開設在上海河南路第十二號十三號（三茅閣橋北首）

本報今日隨報附送第三十期星期評論一紙不取分文

電話四千八百十六號 第一千四百零七號

今日三大張售大洋三分

定報章程 全年九元 半年五元 三個月三元 年內均照六元 上外埠郵費全年歐美九元 半年五元 在內郵票大洋九五折算 計算寄費以

廣告刊例 頭等 每行首日二角次碼起碼每日四角 二等每行一元五角首七碼 三等中縫每行五角次碼四角 三等知行起碼十字四角 首三角每行起碼四字二角 英寸每二方寸起碼每寸二角 首日二角五分次二角

中華書局

特價書六種

古今尺牘大觀 本書分上中下三編自周秦至明爲上編宋元明爲中編清爲下編編分十二冊各采尺牘千餘篇每編分達情論理敘事三大類每類之中復分若干目凡屬名作悉爲收羅駢散長短無一不備 上編中編各十二冊定價各二元 ●特價各一元 下編在印刷中

尺牘釋例 本書文字雅潔體例明切每篇之中各有釋義對於遣詞造句立意稱呼詳細說明極易領悟又設廣用門何事如何敘法原文何句因何實不同如何改法許一一爲說明每篇可變化尺牘數十通 精裝定價一元二角 ●特價七角 並裝定價九角 ●特價五角

論說大觀 錄古今名作三千餘首分文體爲四十四分文類爲四十二既富且備實集各種論說之大成爲向所未有 小本二十四冊 布套二函定價三元 ●特價一元六角

楹聯名蹟 搜集明清名人楹聯用珂羅版精印上款誌跋悉仍其舊以供賞玩及考訂家之參考 每集定價一元五角 ●特價各九角 合購五集 ●特價四元

戲鴻堂法帖 帖係董文敏就平日所藏所見晉唐宋元諸大家墨跡鈎勒刻石各體俱備琳瑯滿目並有文敏跋誌數百段考證精確書法秀美 十六冊定價八元 ●特價四元 外加木箱一只實洋一元

醫藥易知 醫藥易知十二種如藥性脈法內科外科婦科兒科眼科喉科推拿針灸急救獸醫等悉由中國名家博采古書及經驗良方而成可爲學醫者之津梁 全十二冊布套一函 定價二元一角 ●特價一元二角 （己103）

特價書向不折扣廉價期內亦打九折

安徽皖河工賑義券捷報大彩

第二次正劵頭奬第二萬五千四百八十一號上海大利元經售 二奬第二萬九千七百五十九號蘇州德大昌經售 又二奬第三萬五千二百十二號漢口分公司承銷 三奬第三萬七千八百八十三號嘉興大利公司經售 又三奬第二萬九千八百六十三號上海大運來經售 四奬第三萬六千三百三十號漢口分公司承銷 又四奬第二萬五千三百○九號漢口分公司承銷 五奬第一萬九千四百九十八號本埠善利全經售 又五奬第六千五百四十五號京津鑫記承銷 又五奬第二萬六千六百七十三號京津鑫記承銷 三次正劵現已發行定於十二月初六日仍在上海開奬

新婦女

中國文化運動的中心點在那裡？ 你要知到嗎？ 不可不看……

一號要目 ▲宣言▲梅花萬歲▲婦女的思想革命▲新婦女的道德▲九年一日▲哈立森的婦女的將來▲馬騰博士的婦女與家庭▲婦女二字的解釋▲上海婦女的生活▲我只認定一個人字▲婦女的四大肉刑▲消滅妾和妓兩個字▲婆媳姑嫂妯娌間的血淚▲第四[illegible]自由

他的宗旨是發展學術改造社會 請大家注意！ 快出版了！ 每期大洋二分。全年一元。

▲出世期 九年一月一日（每月兩冊一日十五日發行） ▲代售處 上海亞東圖書館羣益書社時事新報館 ▲定報處 上海西門外方斜路一八八號陸秋心轉 ▲價目 每冊銅子五枚三十冊以上八折郵費每冊半分

北京大學學生週刊

發行所 北京大學學生會

河南救濟奬券第一期副券

准於十二月初四日在上海開奬十一月初六日發行

上海電報局廣告

山東省文登電報局於十二月二十六日開局通報此啓

慈善劵將近開彩

鹽業銀行廣告

本銀行額定資本五百萬元現在收足二百五十萬元歷年提存各項公積金共五十一萬餘元盈餘滾存十二萬餘元經財政部核准有代理國庫權專辦銀行一切業務總行設在北京前門外西河沿分行設天津法租界八號路 上海英租界北京路十號 漢口英租界一碼頭 南京下關惠民橋 揚州左衛街 信陽州信陽車站豫豐厚號店內 香港文咸東街四十七號 石家莊南馬路 杭州珠寶巷 等處 其餘各省會商埠均有通匯機關凡蒙惠顧無不格外克己以副雅意特此廣告 上海分行（經理室電話中央二七六九號 營業室電話中央二七六七號）

建設

每月一號出版 總發行處 上海法界環龍路四十六號 建設社 每冊大洋三角 國內郵費一角二分 國外郵費四分 總代派處 上海亞東圖書館

各代派處 上海羣益書社 泰東圖書局 審美書館 有正書局 武昌中華大學 梁紹文 湖南育英學校 胡博蘇 高等師範學校 開智書局 天津南開大學章志 杭州第一師範施存統 體育週報 黃醒 工業專門學校 郝亞傑 廈門江聲日報 雲南中華新報 北京益世報 成都星期日報 烟台膠東新報 北京大學李大釗 雲南金鳳花園包星五 梧州第二中學 開封心聲雜誌 紹興教育館 山西商業學校互助販書處 濟南齊魯通信社 香港晨報 廣州

第五期要目
- 發展實業計畫（續） 孫文
- 都市規畫論 孫科
- 童權 湯蒼園
- 英國與波斯之新協約 朱執信
- 世界中都計畫 朱執信
- 馬克斯資本論解說 戴季陶
- 唯物史觀批評的批評 胡漢民

第六期要目
- 發展實業計畫（續） 孫文
- 人類之共存 精衛
- 巴黎和議與中日問題 精衛
- 改造要全部改造 李人傑
- 階級與道德 胡漢民
- 中國茶葉改良私見 沈鼎
- 海外中國大學末議 吳敬恒
- 及其他之續稿

新羣

第一卷第二號

社會改造與共同討論 K S 社會問題之面面觀 曹任遠 人生觀念之形成與改變 陳達材 近代世界文學之潮流 楊亦曾 軍閥政治評論 梁喬山 勞動問題之發端 劉秉麟 生計問題之研究 曹任遠 社會主義與犯罪學 東蓀 租稅問題之研究 周君南 政治理想（續） 陳達材譯 詩 一非不爲謠一 明月樓 一婉容詞 吳芳吉 一個婦人的感想 K S 山東問題始末 日俄德三國同盟 周君南

價目 每冊二角全年十二冊預定二元 郵資在內 每冊郵費二分半 總發行 上海五馬路亞東書局 代派處 各大埠書莊 注意 預定全年在上海威海衛路二十九號新羣雜誌部

曙光

第一卷第二號

社會的自由 宋介 美育的目的 王統照 詩 社員 自殺 宋介 劇後 耿匡 英國十六世紀之戲劇 段瀾 他爲什麼死？ 王統照 女學生的現在 劉靜君女士 優生學 宋介 戰與愛 王統照 戀愛的犧牲 宋介 插畫二幅

▲詳細目錄尚有亂譚通訊不及備載 ▲月出一冊每冊大洋一角全年一元 外埠每冊郵費一分全年照加 ▲總發行所 北京兵部窪中街三十號 ▲代派處 北京大學出版部 高等師範學校販賣部 清華學校 圖書館 東安市場 青雲閣 各書 上海亞東圖書館 廣州東山 江蘇省立第一師範 湖南保衛 天津南開學校 山東濟南通社 河南省立第一師範學校販賣部等處

上海振泰紡織股份有限公司召集創立會通告

本公司股份自即日起截止招收茲定於夏歷十一月初七日下午一時假晝錦里振華堂洋布公所開創立會除專函通告各股東及送入場劵選舉票外務請在股諸君准時惠臨勿却爲禱 發起人 李柏葆等謹啓

冬至汎優美禮物

銀針紫貂 大中小毛紫貂套 數十件 黃狐女裝領袖 各種細毛皮衣等及 俱全 自用均極相宜 今冬至送禮 照實價八折 求現如荷賜顧無任歡迎 ◉四馬路中市 美大公司謹啓

哈德門香烟

每包拾枝出售

請向烟店問購◎彼必勸君購此優美香烟一包◎以望下次惠顧◎因此香煙乃最精良之品◎彼固知君之必再來購買也

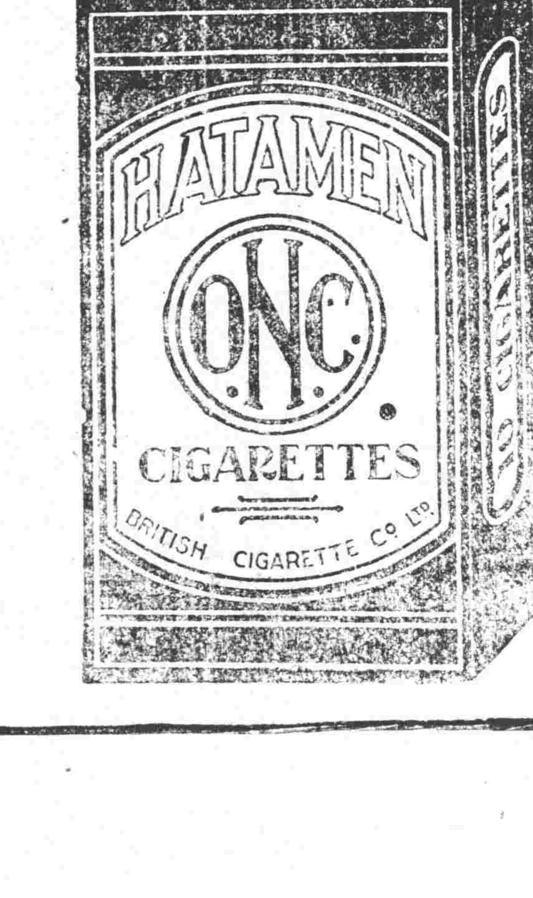

哈德門香烟 乃最佳之品

駐華英美烟公司總理 有限英國公司

大正五年正月念三號第三種郵便物認可

大馬路拋球場東首 馬玉山公司 廉價啟事

陽和將屆冬節改進本公司特將店面糖果餅乾西式禮餅各種出品由十二月廿號至月底止訂收九折以謝惠顧厚意 山啟

再者大新街天香公司北四川路禮和公司為本司公特別分銷處如蒙惠顧出品一元以上者贈糖果一包

中華書局 兩大辭典預約

新式理化辭典 布面金字一冊上等西洋紙印 定價一元八角 預約九角

北京高等師範學校理化博物教員王烈彭世芳陳映璜薛鼎升楊立奎諸先生編輯理化辭典博物辭典兩書備中等以上之學生暨中小學校教員檢查參攷之用名詞術語詳加解釋插入圖畫以資參證一依首字之筆畫排列藉便檢查茲先出理化辭典一部凡理化學上之計算法實驗式及原子價分子量等之測定法均示以實例並附種種重要之表英文名稱表詳載譯名及於本書書頁數極便檢索對照(再博物辭典正在刻圖明年出版屆時當先期發售預約)

新式德華辭典 布面金字凡千二百餘頁 定價五元 預約二元五角

杭林馬君武先生早年畢業日本西京大學工科復留學德國大學習法學農學有年長於本國文學醫學卓著先生慨我國治德文者雖多而德華辭典向付闕如實為學術進化之一大阻力爰竭數年之力輯成此書通用之詞應有盡有詳解確符號明斷習德文者奉此一編固可事半功倍或學之士精此為讀書繙譯之助尤可省無數腦力時間也 (己88)

(注意)兩書預約陰曆年底截止准明年三月出書外埠寄費照書價加一成

因宜學社打字招生 另設特別班限一月畢業

本社創設日夜打字專科已歷多年選備各國極完善功課教以捷速方法常備各種新式最通用打字機器數十餘座一經來學即能閉目打字三個月精熟隨時加教速記簿記並能介紹生意欲閱詳章來取另有打字機廉售兼修理虹口西武昌路大街三百四十九至三百五十號本學社啟

社論

●學界果囂張乎 (楚傖)

現在的學界到處罷課。真算得是學界多事之秋了。我聽得許多人說。自從五四六三運動以後。學生也太囂張了。動不動便是罷學。我起初也有這個感觸。後來一想。這囂張兩字。是主人對於奴隸用的。皇帝對於人民用的。加到學生頭上去。實在有些不安。後來再一想。湖南學生的罷學。要不硬說學生囂張。張堯便應該查辦了。福建學生的罷學。要不硬說學生囂張。福建事件的交涉便糊塗讓步不成了。北大工科的反對校長。要不硬說學生囂張。曹銳便應受侵越北京政府權限的處分了。北京學生罷課。不硬說學生囂張。傅嶽棻便賴不成債升不成官了。從這樣看來。學生如何能不被人說囂張。換一面說。世俗所嘗為囂張的。正是學生所不得已而出。應該受一般愛國人民贊助的。但是我想。他們將囂張來誣蔑學生。也未始不是學生有力的教訓。他們為甚麼敢來說學生囂張。因為學生的議論。夠擾他們的痴夢。學生的實力。還不夠鎮伏他們的惡念。要是能完全顯示出實力來。你見他們對於有實力的。敢說半個字麼。國外的軍閥勢力。儘沒理由的壓迫下來。他們還是在那里敬承色笑。有求必應。國內的軍閥勢力。也儘沒理由的搗亂起來。他們也是在那里逆來順受如孝子順孫。國中發現了這兩種的現象。自然學生是囂張的了。可憐學生因還沒有完全發揮出實力來。便被人指着說是囂張。學生聽得了麼。人家在這兒說你囂張呢。你以後沒有實力。切莫徒發議論。冤冤枉枉的被人家指了囂張去。你不要怨人家議論你。你先自怨你的欠了實力的扶助。

棒喝

▲一個國。總有許多國民。單有許多國民。是不中用的。

▲是國民總有一種氣概。豪壯也好。精細也好。鬱勃也好。

▲中國的國民。果然知道中國是應該愛的了。我總覺得還少了一種氣概。(龍)

近交冬令天氣乾燥多有發現白喉喉痧等醫藥不慎險象環生本醫生備有最新式打針等症與他種新發明藥品靈驗非常凡來就診求治者無不應手而愈為此敬告同胞遇有此

△精·公·速▽

各省人士之來海上者莫不思照一極快意之像片以為歸而贈親朋作遠遊之紀念或懸掛室中作陳列之精品但欲得一滿意之像片須擇一技術精美定價公道而交像迅速者方可敝館於此曾三致意並有新發明活動像片尤為新奇敢請光顧以試如何

上海英大馬路雲南路口 電話中央五三五二 中華照相館謹啟

本銀行現移在北京路U字三十八號……營業 往來存款抵押放款……

本社專電

●外部答復日使抗議。謂抵貨已令各省相機禁阻。又內城毆辱日童。並無此事。

●教職員代表。今午(廿七)又赴院見靳。

●段祺瑞主由教部派人接代教職員授課。

●湘學生代表見傅嶽棻。允確定教育費。不干涉學生軌內舉動。學校不駐兵等。

●湘同鄉今日(廿七)在湖南會館開會。

●決任徐樹錚庫倫辦事長官。恩華李恆參贊。俟到庫即發表。

●徐昨(廿六)傳見靳。談和議事甚祕。

●明年二月。將添調兩旅入蒙。恰克圖西添駐防營。

●張樹元免職原因。最返聞因軍費問題。王廷楨調察哈爾都統。長江巡閱副使即裁撤。

●中意銀行地點。定德華銀行舊址。華股內有張勳四十萬。姜桂題二十萬。許世英脫離。

●梁士詒今日(廿七)見徐。美代使偕海軍大將葛理斯夫昨(廿六)見徐。

(念七日北京電)

路透社歐美電

▲愛爾蘭軒然大波

▲總督被擊未中 ▲繼續發生騷動 ▲英首相重要宣言

十九日杜白林電 愛爾蘭總督費蘭巨。今日午後。由西境來此。乘汽車出火車站。時有人從鳳凰園對之放槍數響。兩彈穿過費氏副官之汽車。乘自行車隨汽車護送之。警察一人被槍珠擊傷其足。護兵當即開槍回擊。轟死手執炸彈者一人。十九日倫敦電 官場報告費蘭巨被狙擊情形。謂費氏侍從一人殞命。國會聞之大為震驚。英皇與首相。已發電致費。賀其脫險。愛爾蘭事務大臣在下院聲稱。狙彈之地。乃作阿施唐車站與公園之間。計從樹後擲出之炸彈。共有四枚。行刺者彼擊斃一人。其姓氏業已查知。身旁挾有手槍兩枝。

二十日倫敦電 費蘭巨被人行刺之日。即內閣開會討論愛爾蘭自治議案之時。首相將於二十二日佈告該議案之大綱。乘料今後首相之論調將變。但議案之性質。則無改易。昨晚波拉勞氏在利物浦演說。謂政府必不容愛爾蘭民國之成立。狙擊費蘭巨一事。頗關重要。足見愛爾蘭一部分人民對於政府提案之精神。但英人決不因此而許其自決也。各報議論大都嚴詞指斥狙擊事。並表示政府政策不因以變動之希望。

二十日倫敦電 愛爾蘭續有騷動之消息傳來。皆非重大事件。並有謀毀西克萊爾火車之報告。

二十一日倫敦電 費蘭巨昨日視事頗勤。乘車往來於杜白林街市中。午後並赴慈善招待會。

二十一日杜白林電 武裝兵士五十八。今日衝入此間愛爾蘭獨立報之館屋。一面持槍阻止編輯員聲張。一面以鐵棒搗毀印機。

二十二日倫敦電 首相喬治今日在下院。布告愛爾蘭議案之大綱時。戒備頗嚴。以防新芬黨有示威表示。旁聽席等處。均派兵嚴守。愛爾蘭國民黨員並未入場。喬治首稱英相關於愛爾蘭問題之職務。素稱困難。今則尤甚。講謀刺一事。所釀成之空氣。固不利於調停計畫之進行。但國會不宜為感情所驅使。首相對於費蘭巨氏。稱容備至。並對於愛爾蘭天主教徒領袖詆斥謀刺事表示感意。繼言及政府提案。大旨謂政府承認下述三種根本上事實。而定其計畫。(一)愛爾蘭脫離英國之不可能。(二)愛爾蘭之發達。從未有如今日之甚者。然愛爾蘭國民黨。猶反對英國在爾愛蘭之治權。(三)愛爾蘭東北之反對愛爾蘭人治權。英政府因此三種情形。乃擬許愛爾蘭全國設立自治政府。而分設兩立法機關。一為愛爾蘭南部之國會。一為北部之國會。至於畫分區域之道。則已議及四種(一)烏爾斯特為一區域其他之省則另為一區域。(二)任令各州投票自擇(三)東北六州成一單位。以上三種。關於居民之分析。皆有可反對之處。(四)調查東北宗旨同一之部分另為一區域。畫出境內。天主教社會併入附近耶穌教社會。俾成宗旨相同之區域。政府又擬組織愛爾蘭行政會。以兩立法院之代表組合之。使為愛爾蘭兩部間之連鎖。得以聯合舉辦共同之事業。行政會所掌之事權。與所管轄之事業。愛爾蘭兩立法院對之。有完全取舍之權。且可有完全憲權。以造成愛爾蘭獨立法院。祇須兩院同意。無須商諸帝國國會。致愛爾蘭人民自己分合問題。聽其自決之。俟愛爾蘭聯合後。英政府定以增收捐稅之權。移交愛爾蘭政府。而愛爾蘭代表。在帝國國會之人數。將減至四十。至於皇室與宣戰議和外交陸軍海軍國防叛逆愛爾蘭外商業航行商船無線電國幣商標高等司法等事。其權仍由帝國政府保留之。愛爾蘭國會之權。正復不少。凡教育地方自治土地農業道路橋梁鐵路河道養老俸金保險市政地方司法醫院勞兵組織發給憑照以及維持法律與秩序之種種機關。悉由其管轄之。其不在此範圍內者。惟海陸軍與高等司法耳。三年之後。帝國政府不再握其警權。而郵政權須俟愛爾蘭兩部會同請求時。始可移交。凡愛爾蘭所出之捐稅除津貼英政府以供政費者外。餘皆可供愛爾蘭政府施用。查一九一八年。愛爾蘭收入四一•四三八•○○○金磅。支出二三五○○○○○金磅。餘多一八○○○○○○金磅。此款即移作協約英政府之經費。每立法院可得一千萬金磅。以供用費。而由地出息。共三百萬金磅。可贈與愛爾蘭。仿照美國各州制度。兩立法院。有稅則權。凡所得稅遺額稅關稅國產稅等。仍由帝國征收。但愛爾蘭統一後。帝國政府當討論可否交付稅關之問題。喬治陳述大旨既畢。復暢言已往不咎。前嫌會忘之必要。與帝國不能容受分裂之意。首相之言。意甚誠摯。而首同情。頗為全場所歡迎。烏爾斯特議員如加爾森等。則對於細則尚有疑意。須俟政府提案印出後。加以詳細考慮。然後始可決定贊助與否。統一黨少數議員。略有非難之氣象。但一般輿論。以為內閣對此提案。果能一致同意。則國會之阻力不難破除云。

▲美外交股員德約論

二十二日倫敦電 泰晤士報華盛頓訪員電稱。外交股員會已以諾克斯氏修正提案。報告參院。該案主張取銷一九一七年兩院聯合議決之宣戰案。如果通過。則美德兩國。自然復處於和平地位。該案之主旨。實欲不負義務。而收和約之利益也云。

▲美礦主否認威總統意見

二十一日華盛頓電 烟煤礦主巴爾末氏與檢事長會商後。發表宣言書。否認曾承認贊成威爾遜總統致煤斤管理員函中所述之調停罷工辦法。

▲德皇受協約審判否乎

二十日巴黎電 據巴塞爾電稱。德前皇已允由協約國審訊。惟對於審訊地點與時間二端。須加保留。並當許德國專家與律師辯護。聞協約國如承認此項條件。則至速須在六個月後開審。

二十一日比京電 沙瓦爾報得確實消息。荷政府於數星期前曾通告協約國。謂德前皇有難來歸。

▲意皇帝權之殘破

二十二日羅馬電 意相尼蒂氏。今日在下院宣稱。謂擬提出議案。取銷元首宣戰媾和訂約之特權。而由國會操之。

▲英報過激主義傳佈觀

二十二日倫敦電 泰晤士報通訊員紀過激黨傳播其主義于東方事。謂勞農政府。以五百萬盧卜之現金。津貼回教解放會。該會目的。乃在煽惑回教徒。起抗歐洲之控制。該會會員。有埃及人土耳其人印度人阿富汗人波斯人。其總機關設莫斯科。分東方總幹事部與歐洲總幹事部兩部。前者管理波斯外高加索亞拉土里亞土耳其。斯坦阿富汗斯斯坦印度之各機關。以土耳其國民黨領袖基美爾之軍隊為其助力。後者設於柏林。專司歐洲埃及及土耳其歐境等處之鼓吹事宜。過激黨今且勸中國革命黨採行過激主義。並誘惑韓人革命。

▲英俄換俘交涉決裂

十九日丹京電 英俄代表交換俘虜之談判。業已決裂。英代表。現謀以在俄英俘所需各品運俄後。即擬回英。俄代表將乘英軍艦回里伐爾。英代表語客謂彼曾有寬大之讓步。但俄代表不加考慮而拒絕之。且另行提出不能承允之條件。二十日丹京電云。英俄代表會晤之後。決定仍行續開談判。

▲愛沙尼亞答協約國文

十九日希爾新福電 聞愛沙尼亞。已答覆協約國之牒文。允交還宇登尼克將軍之軍械。如柯爾恰克與協約國承認愛沙尼亞之獨立。則愛沙尼亞願助攻彼得格勒。

▲美國輸米輸錢之高興

二十一日紐約電 財政總長已請國會。許將前貸與協約國之借款。展緩付利兩三年。俾協約國之商業。得以蘇息。財政總長。並可主即以糧食供給歐洲患饑之處。尤以波蘭奧地利亞最為急要。又稱英國會通告美政府。願協同救濟奧國。

▲阿米尼亞獨立要求

二十一日紐約電 阿米尼亞獨立事務。美國幹事會會員。致電威爾遜總統反對。美國接受近東土地之代管權。並促請美政府立即承認阿米尼亞民國。具名者有前駐德大使傑拉特氏。參議員魯特氏諸名人。

路透社里昂無線電

▲達齊哇氏並未離阜姆

二十五日羅馬電 特里布那報否認達倫齊哇氏已與意政府簽定合同。而出離阜姆之說。該報稱達

民昨晨尙在阜姆。並未接到意政府之條件。查政府已爲阜姆國民大會與阜姆市民大會所贊成。聞達氏定於二十四日決定可否承認此條件云。

▲西班牙之騷亂

二十五日西班牙巴斯洛拉電　騷亂未平。昨日巴斯洛拉鄉間與距此六哩之巴達洛拉。死兩人。麵粉廠因罷工停閉。但尙可任港內卸麥。聞加太河尼亞全省。不日將宣布戒嚴令。

▲會查船港材料案

二十五日柏林電　協約覆文。已到柏林。但原文未全。因巴黎柏林間電信。近日頗不靈捷也。由巴黎返柏林之德國海軍專家。將合國協約國公共海軍委員會檢查船港材料所有交出者之確數。

▲法英間土耳其問題推測

二十六日巴黎電　小巴黎人報云。法國外交部政務科長裴台洛氏之由倫敦回國。已引起一般推測。以爲裴氏與英外相克松氏。關於對土和約之磋商。已有結果。縱非爲英法協約。亦當屬英法兩國對土意見之接近。是以巴黎會議。不久可草擬對土和約之文。

公電

●唐山國民大會公電

北京大總統鑒。福州日僑無故滋事。慘殺我同胞。侮辱我國體。政府抗議。迄無要領。日本官民。驕恣尤甚。此若可忍。孰不可忍。尙望我大總統速按北京國民大會議決條件。續行嚴重交涉。此忿不伸。何以爲國。倘有不虞。願與同盡。臨穎不勝悲憤之至。唐山國民大會叩。

●山東路鑛維持會來電

（銜略）假援八年。國窮民痛。和議發動。舉國欣然。徒以無恥官僚。卑劣政客。橫梗其間。陽假疏通之名。陰行把持之實。以致滬會經年。大局如故。彼政學會固爲搗亂之尤。而變相陰謀。搗亂派罪實相等。天災民禍。紛至沓來。睿念前途。不寒而慄。彼巢窟寧有完卵。畫餅豈可充飢。彼既不見信於國人。惟有煽浮言以誣世。近自和議續開。又復立仲裁名目爲間接之破壞。無理取鬧。固爲舉國所詆詰。義士聞之莠言可畏。軍興以來。借債加兵。招兵造匪。破產懸於眉睫。自非別有肺腑。哀我小民。籲天無訴。伏願我粲政諸公勿惑浮言。勿視僉壬。和平事業專責滬會。俾其無可推辭。尤願代表諸公早日開議。一切邪說不使蔓延。庶大局可慶救平。人民有更生之幸。臨電迫切。無任恐惶。山東路礦維持會武章口廷瑞張百源鄭文翰等叩宥。

要聞

●三議長反對和議復開

▲必先取消僞國會　▲必俟諸憲法完成之後

（衡署）均鑒。新成密。西南興師揭橥護法。迭經事變。連帶又發生救國問題。將來國家之存亡。要以護法救國兩主義能否貫徹爲標準。情勢顯然。無待詳述。今北庭賣國黨盤據要津。而國無可救。僞國會盜竊民意。而法無可言。此時惟有團結內部。喚起國人。與口黨爭最後之生死。冀公篠電所標六大主義。刪電所謂賣國之約未除。慶父猶任。苟且言和。無異自投羅網。俱已搞乎言之。乃日者中原之慘霧方濃。而議和之聲浪忽起。南方議和分代表爲制憲回粵者。亟復口次第去粵。昨年憲會方開。因中北廷議和之狡謀。致大業中輟。國賊視憲典若仇讎。值玆憲會復開。又遲破壞故技。撫今追昔。不寒而慄。森等對於和戰本無容心。第以北庭如果誠意言和。當先尊重西南護法之主張。承認西南護法之人格。取對等之形式。乃有和議之可言。故關於救國各事因涉及外交容可留在和會席上談判。至與護法絕對不相容之僞國會必先令解散。作爲開議之前提。否則是蔑視我護法之主張。不承認我西南護法之人格。以是言和。在彼爲招降。在我爲屈服。以招降屈服之和議。陷國家於萬劫不復。是可忍。孰不可忍。質言之。北廷必先解散僞國會。始有開議之餘地。上次憲會既因和議中輟。此次必俟憲典完成方可定開議時期。爲護法爭人格。即爲國家爭生存。諸公護法首倡。痛心國難。關於此點當有同情。尙冀堅持主張。勿搖勿餒。國家幸甚。林森吳景濂褚輔成叩養。

●總統選舉會之提案

國會議員何畏提出組織總統選舉會案云。民國六年之非常政變。自江朝宗假代總理名義。篡奪閣員副署權。解散國會之日起。即爲中華民國國權中斷時期。其後黎元洪辭職。未經國會議決。馮國璋繼任。亦未向國會宣誓。私相授受。同爲非法。國會南下。爰於民國七年八月十九日兩院開會議決宣言依法集會廣州。凡職權所在。國本所關。若憲法會議之繼續。總統選舉會之組織。當勉盡職責。次第進行。是國會之職責。暫任回復約法。以鞏固共和之基礎。制定憲法。以完成民國之組織。選舉總統。以保持民國之統一。今正式國會在粵。自行集會開會。兩易寒暑。正式政府。尙未組織成立。僅委託軍政府代行國務院攝行大總統職權。爲護法戡亂機關。然行政組織究未完備。故對內對外。諸多滯礙。夫既不認北京非法政府。而又不自組適法政府。雙方相持。日事喧嘩。是中華民國等於無政府矣。玆特依法提出請求議決。根據國會宣言。及大總統選舉法。作速組織總統選舉會。選舉正式總統。組織適法政府。以應時勢之需要。即繼續行使約法上規定之統治權。促進民國統一。保持護法人格。是否有當。尙希公決。

●新銀行團與借款

大借款已議有頭緒……辛博森之條陳……烟酒借款確將劃入新

京訊。日前財政當局召集新銀團各代表在部開議磋商內容。係以促進大借款之成立。討論結果。並無具體之決定。然其形勢之浹洽。不可謂非絕大之成功。先是新銀團英法美三國。曾於十一月二十一日。在京已爲一度之商榷。關於我國前此接洽大借款成立之進行計畫。當由該三國銀團代表完全承認。先爲五百萬磅之決定。惟前此日本以加入新銀團所持滿蒙除外意見。既經各代表中極力反對。而目下我國外蒙方面。業經取消獨立。於是日政府所持意見。亦因之稍減。以故該三國由於此項問題之移轉。遂致互相促成。玆聞財團代表自接洽當局後。議定先由英法美三國銀團代表名義。照會日本。俟徵求同意後。即可實行。惟據某方面消息。日本自接到照會後。業開御前會議。贊同與否。雖不可知。而其討論結果。已決定遣派山縣有明氏來華。向前途磋商一切。至將來加入有無附帶條件問題。一時尙難探悉。

自徐恩元向美接洽煙酒借款經過若許波折。始克告成。蓋北廷立意。原欲借此一筆鉅款。收入堪資挹注。惟以種種關係。一時決難期望。不過徒博虛名。惟首先商訂撥付之五百萬元。須償還一九一六年曾向美商阿卜脫氏訂立烟酒稅墊款有此項欵額。祇係轉帳關係。却無實際利益。至餘欵交付。尙屬遙遙無期。以故此項問題。縱不能認爲完全停頓。而其無形之擱置。似已實現。前此日本方面。以此舉純係單獨投資。顯與條件有所牴觸。提出抗議。不爲無因。但美政府亦深以爲然。將有向日英法三國通牒磋議分担。藉可促進中國新財團借款之成立。果此借欵。容納於財團。于中國經濟前途。或不無裨補。又美博士辛博森氏。日前條陳北政府。頗爲當軸所採納。聞其內容。係關於中國與新銀團問題之種種利害。議論極爲透澈。至所陳經濟利權之關係。理由尤爲充分。聞此項條陳。業經國務院交分財政各機關討論覆核矣。

●靳雲鵬之對付安福

中美新聞社二十三日京訊云。靳總理通電各省當局及和局調停人。謂彼並無辭職之意。政府政策決不改變。外傳辭職之說。大失政府威信。決不可信云。靳最近赴津。並無大意味。彼曾見黎元洪。請其仲裁和議。此外係治私事。據接近靳氏者言。靳對於安福之反對。絕不灰心。仍欲貫澈其初志。靳與安福之爭。其要點在款項。倘政府無款不能渡過新年。則將大失威望。安福則因此得勢。據財部統計。政府需款七百萬元過此新年。其分配如下。行政費一百五十六萬元。軍費三百七十萬元。國會新水六十萬元。清室經費六十萬元。特別費一百二十萬元。現政府祇籌得三百萬元。聞將向當地銀行借小借款數宗。以應急需。說者謂此時如外人助以經濟。於徐靳對安福之戰。大有裨益。最近之美國借款五百五十萬元。亦頗有裨補。惟係規定特別用途。不能救目前之急。不知彼四大國能否於此時一爲援手也。

●湘學生代表泣告全國

湖南學生代表團泣告全國書云。湖南學生代表團。謹涕泣呼號。以奔告於全國父老昆弟姊妹之前。自天禍中國。內訌紛乘。我湖南地當南北之衝。頻年以來。屢遭兵燹。吾湘父老兄弟姊妹。忍辱茹痛。含冤而莫可告訴者。久矣。方冀雙方悔禍。統一速成。吾湘得一賢明長官。勵精圖治。休養生息。以稍紓吾湘之禍。孰意天未厭禍。數次兵燹之不足。而復錫一豺狼狗彘不若之張敬堯者。以荼毒吾湘也。張氏督湘以來。屠戮誅鋤。搜括商民。摧殘輿論。僞運私鹽。運米濟日。勒種鴉片。盜賣礦山。私賣紗廠。濫發紙幣。操縱金融。吾湘人受其屠戮。受其朘削。婉轉呻吟。以乞憐於刀俎之下。凡屬湘民。或稍知湘事者。未有不初齒痛恨。思口其肉而口其皮也。吾等今亦不暇細言。請將其摧殘教育。及激成此次全體學生罷學之眞因。爲我父老兄弟姊妹一詳陳之。湘省教育經費。素稱豐裕。教育成績。不後他省。自張到湘。減削惟恐不至。初則六七成。（實以湘省紙幣折發不及二三成）繼則四五成。繼則二三成。近數月來。則並一成亦不發矣。教職員以枵腹難以從事。相率罷課。張氏竟以兵力威迫上課。而薪水不發如故也。優良教員。相繼逃往他方。致湘省各校。均無教育可言。此張氏摧殘教育之罪一也。省校如第一師範。第一中學。長郡中學。廣益中學。長沙師範。等十六校。被張氏部下佔據。請求遷徙。充耳不聞。以致各校教務。末由進行。師生流離。無處棲止。此張氏摧殘教育之罪二也。省教育會。爲一省研究教育學術。促進教育事業之最高機關。一切職員。向由會員公選官廳無權過問。張氏以該會會長陳潤霖。不甘阿附。竟推翻成案。派員改組。欲將其私人黨派。布滿全湘。以操縱湖南之教育。此張氏摧殘教育之罪三也。學生聯合會。以開通民智。爲外交後盾。有益於國。而張氏以其不利於己。兩度橫加解散。此張氏摧殘教育之罪四也。其他罪跡。尤屬書不勝書。最可怪者。鬨事發生。凡屬國民。無不義憤塡膺。湘省學生。尤爲憤慨。適其時。有奸商同仁裕等。偷賣日貨。被學生拿獲。公議遊街焚燬。以伸公憤。乃張乘學生到場焚貨之際。派弟敬湯。率勁兵數千。包圍學生。不准焚貨。刀劍橫施。哭聲震地。並揚言學生受人運動。形同土匪。決以軍法從事。咆哮恣睢。慘無人道。捕拿多人。毆傷甚衆。一面由張傳論各校。嚴禁學生自由。一面偵騎四出。如臨大敵。學生何罪。竟以愛國之故。橫遭荼毒。未爲亡國之民。已受亡國之辱。設思及此。當不痛心而學生等人格向存。萬難容忍。求學既不可得。而生命又瀕危險。是以全體決議。一致解散張氏一日不去。學生一日不返。本此犧牲精神。以與惡魔接戰。代表等不敢自逸。受全體同學之托。北來京師。誓竭血忱。冀邀上聽。直接以拯吾湘數萬同學。間接以救吾湘三千萬同胞。心苦力微。聲嘶氣竭。海內義士。倘其鑒此血忱。同伸公憤。驅此口口。以解湘危。臨穎徬徨。佇候明敎。

●旅鄂湘學生請「驅張」電

各省督軍省長省議會敎育會各學校上海全國和平期成會聯合會全國各界聯合會全國學生聯合會長沙李師長衡州吳師長常德馮旅長鈞鑒。生等昨致北京大總統國務院廣東軍政府參衆兩院電。文云。湘督張敬堯殘民蠹國。罪大惡極。湘民處水深火熱之中。有指日偕亡之痛。始猶容忍緘默。冀其天良發現。痛改前非。不意張氏豺狼性成。怙惡不悛。暴虐專橫。再接再厲。生等痛切飢膚。不得不冒死而請命。惟鈞座幸賜省覽焉。張氏自入湘以來。縱令部曲。擄掠奸淫。旌旗所屆。坵里爲墟。其始猶得諉曰戰事未息也。今則停戰已久。而其橫行如故。假分派軍餉之名。行威刼齊民之實。窮鄉僻壤。杼軸皆空。婦女首飾。擄括無餘。供給稍遲。屠殺立至。養兵原以衛民。乃反行同匪盜。身爲長官。所司何事。不惟不問。至予庇護。縱兵殃民之罪。夫豈能辭。大罪一。湘省頻年兵燹。財源潰竭。公私交困。百業彫殘。稍有人心當爲隕涕。而張氏反將全省礦產私訂密約。售與英商紗廠。湖田亦盡拍賣。不惜斷送三千萬湘民命脈。以塡一己之慾壑。大罪二。敎育爲國家命脈。世界所公認也。張氏徒知括盡金。塡塞馬口。各校經費扣不發還。積欠至六七月之久。以致職敎員枵腹從公。相率辭職。黌宮學舍。弦誦無聲。大罪三。紙幣所以利交通。而濫發適以害人民。湘省戰禍連年。富者困於誅求。貧者疲於兵役。張氏更欲竭澤焚山。吮民膏血。濫發紙幣。吸收現金。商民有因損失不用者。則以武力恫嚇之。致市面金融紊亂。商民惶惶。朝不保夕。大罪四。日人謀我之野心。路人皆知。是以全國青年。呼號奔走。共救危亡。湘省學生同屬國人。自應具此熱忱。前因提倡國貨。而有敎育會之集議。張氏遣弟敬湯率兵包圍。肆行毆辱。並迫令解散回籍。致令長沙一隅。了無學生蹤跡。摧殘敎育。獻媚外人。大罪五。鴉片爲害。盡人皆知。且與英人訂有禁約。張氏弁髦國法。一榻橫陳。吞雲吐霧。其幕中僚友大都烟癖甚深。又復勸導民間廣植烟苗。城市之中烟管林立。一般人民亦已漸染惡習。長此以往。後患更何堪設想。大罪六。張氏暴戾恣睢。實浮古今中外。自知結怨於民。惟恐露布於外。乃箝制輿論不令呼籲。報館持論稍正。則立行封禁。偵騎四出。寃獄繁興。苟有疑似之言。立加斧鑕之誅。直據湘省爲私產。而以俘虜待湘民。使湘民飲憾吞聲。無所措手足。大罪七。湘省敎育會由敎員界重要人物組織而成。職員向由會員公舉。湘省敎育。該會維持之力居多。張氏欲以愚民政策統治湘人。乃令湘江道尹包辦該會選舉。排斥善良。收攬羣小。假造民意。剝奪民權。莫此爲甚。大罪八。湘省酷遭戰禍。元氣彫殘。遍地萑苻。流亡載道。米珠薪桂。哀鴻嗷嗷。勞來撫輯。猶虞不濟。張敬堯以豺狼兇人。忝竊高位。義兒假子遍滿要津。輿金輦璧。輸入私門。民脂民膏剝削爭盡。漁有捐。紙有稅。鹽斤加價。近且販米出境。絕民粒食。橫征暴歛。毒燄熏天。嗚呼。湖南爲中華省區。湘民係黃炎裔胄。何獨不幸。遘此鞠凶。長此隱忍。湘民其無噍類矣。總之張敬堯一日不撤懲。則湘民一日不能生活。湘局一日不能解決。伏維鈞座痌瘝在抱。民與爲懷。湘民託在栟幪。愛護豈容獨後。籲懇迅將湘督張敬堯革職懲辦。解湘民倒懸之厄。立國家和平之基。不勝惶恐待命之至等語。特此奉聞。伏乞鈞座主持正義。驅口民賊。湘省幸甚。全國幸甚。旅鄂湘籍全體學生泣叩。

●鄂吏禁止開會之布告

▲開會就是土匪　▲學生不得外出

漢口通信云。廿日傍晚軍省王何兩政長會銜布告曰。照得漢口地方。華洋雜處。昨因有人擅開大會。擾亂市面。恐有奸人混雜。已飭軍警嚴行查禁。並以本督軍本省長負有他方治安之責。從前之戒嚴令尙未解除。倘有集衆開會。搖惑人心紊亂秩序者。定依戒嚴令懲辦。惟據報告。竟有人在漢口組織大會。強迫學生露天演說。受餓受寒。鵠立終日。因此患病回校者甚多。深爲可憫。玆再明白布告於下。　一擅開大會未經官廳核准。軍警有解散防禁之權。不聽者查拿爲首之人究辦。　二各校學生不准於校外有集合情事。致與奸人混雜。　三戒嚴令既未解除。如學生在校外集合。即不以學生看視。依照普通人民以戒嚴令行之。　四學生有父兄者。應速加管敎以免被人誘惑。致罹刑法。其父兄不在省者各校長負責管束。無事不准請假出外。以上四條。均關切要。已嚴飭軍警各機關從嚴辦理。本督軍本省長負有責任。言出法隨。勿得僥倖嘗試。自貽後悔也。特此布告云云。

昨敎育廳通令各校校長曰。案准省議會正副議長函開。前以各校學生列隊請願情勢隔閡。不得不出任調停。頃晤督座極言外交困難。且時値冬防。尤須加緊戒。各生熱心愛國固且可嘉。但演講行爲。顯與國交軍令兩有妨碍。托爲婉勸各校學生停止演講以免軍警干涉。除函告各校學生外。玆特將原函相送查閱。並希轉知各校長力爲勸導。免生誤會。盼是爲至。合行令仰該校校長。即便查照力爲勸導。切切此令。又何省長以此次學潮處置甚難。乃爲釜底抽新起見。通令各校舉行年終考試。並面諭敎育廳長。派員赴各校監查。務自二十二日起。至遲不得延逾一星期。所有省長通令附後。案。查學章每屆年終例應試驗。玆年假伊邇。自應照例舉行合行令仰該校遵章辦理。如有不願與考及未經請假任意出校者。即行開除。一面將開除學生姓名具報本署以待查考。此令。

又二十日軍省兩署會銜發布訓令一通。玆將原文錄後。照得本督軍本省長玆有布告一通。大旨時局糾紛。戒嚴未解。遇有事變。即按照戒嚴條例辦理。有集衆開會干涉國事擾動時局者。本督軍本省長負有地方之責。施行戒嚴令以保地方之治安。並謂近有在漢口籌備大會未經官廳核定。應爲戒嚴令所不准。布告已經通發。現聞大會係以國民爲名稱。既曰國民盡人可以到會。現在冬防在即。漢口五方雜處。人類不齊。倘有匪徒混雜其中。必貽地方之患。近日學生爲福州之事。開會演講。少年愛國本屬可嘉。本督軍本省長愛惜學生。有如子弟。已另發訓令爲一種之限制。使之不隕越範圍。可免債事釀禍。今漢口大會擅自舉行。藉國民之美名。爲無限之聚衆。本督軍本省長爲地方防範未然。決不准行。但恐青年學生負其血氣之勇。奔走附和。一鬨成羣。同爲擾亂。彼時地方軍警。勢必拘案究辦。不能以分屬學生而有所偏護也。今特通令各學校轉諭各學生一體遵照無事切勿外出。以避嫌疑。學生在校。本督軍本省長以學生優待之。一經離校。或入會聚衆。則歸入普通人民、即以普通之法律待之。有擾亂治安者更施以戒嚴令。爾學生等自愛其身。愼勿以一時之忿爲盲從之舉。而貽其父兄之憂也。苦口危言。其各聞聽。特此訓令。

又省長公署指令警務處。據明學生聯合會舉定代表擬開會後着手稽查商店日貨由。內開報單已悉。檢查日貨。勢必惹動重大交涉。已面諭及嚴令禁止在案。仰再嚴密防範勿任擾亂市面發生外交。仍將探查眞確情形隨時具報查核切切。此令。

又夏口縣致各團聯合會一函。錄之於下。逕啓者。本月十六日案奉督軍省長訓令開爲嚴令事。承准國務院佳電。關於福州交涉一案。政府自此事發生。即經商由外部迭向日使提出嚴重抗議。並電駐日莊代使向日政府一致交涉正在積極進行。在國人呼號奔走。具見愛國之誠。第恐羣情憤激。或以發生踰軌行爲。轉滋口實。轉諭紳商學各界。靜候中央辦理切勿輕舉妄動。別生枝節。是爲至要等因。承准此除分行外。合行令仰該知事即便遵照。轉諭一體知照爲要。此令等因。奉此除分函外應相函達貴會知照。希即轉諭一體知照爲要。

●抵貨後的湖南

此次湖南學校解散風潮。實以抵貨一事。爲其起因。現在各界對於此事。雖尙能堅持。而其所以能堅持至今。和他的各面情形也有可資研究的地方。現在把他分別說明于下。

（一）和四年五七事件的比較　此次抵貨和四年五七事件時候的情形。大大不同了。一因爲那時候的行爲純粹出於對外觀念。所以不能一致而且繼續。此次則爲自覺的精神所表現。所以未爲外人鄙我爲五分鐘熱心的所看透。二年來內國製造已漸萌芽日用瑣物已頗足塞舶來品的漏巵。比較今昔頗足樂觀。

（二）人民對外的態度　人民對外觀念究竟若何。非表面所能觀察。據最近所表示的。約有兩種態度。一爲國貨維持會方面。日昨通電北京政府和西南當局請息內爭共禦外侮。並自通電日起宣言與日本斷絕國民交際。但同時又有以湘人全體名義遍函本地各日商。爲懇切的忠告。大略說我們兩國國民都是很親愛的。不過日軍閥不該懷侵畧的野心。用破壞和平的手段。我們抵貨並不是仇視日本國民。是想促醒貴國人民大家爲和平幸福喚醒貴國的軍閥。我們國民都要彼此交換意見。不可各懷猜疑。若是互相猜疑。均非兩國國民的福利。這兩種態度絕對相反。然而也不過愛國不同其道罷了。

（三）商人的情形　此次抵貨。大多數商人尙能出於自動。惟極少數嗜利商人。每每暗進日貨。所以因燒貨釀如許風潮十四日本埠報載更有日人西山氏所組織的三合玻璃公司。因受抵貨影響。改名榮華玻璃公司。利用劉世局謝重齋二人爲傀儡。假稱華人工業。以外日用各物把商標塗燬冒充國貨的。如仁丹改用玻璃瓶裝置等。也頗不少。此外更有一種不經用的物品。便是味素「味之素」城中各酒樓每日所用約數十瓶。商人趨利。非極力呼喚不知何日始能覺悟。

（四）工業上的影響　抵貨以後國貨暢消工業大有發達的希望。但是地方工業究竟如何。一內國工業出品是不是足以應日用的需求。現在市場上的國貨除牙粉肥皂巾襪以外。僅有香港天津所出的一二種布疋和北方的草帽。其餘大宗物件仍取給於外國製造。　二本埠是不是有上說幾種小工業的出品。除和豐公司火柴（出品也不多了）外

時評　一

●愛爾蘭問題

英國的愛爾蘭問題。已鬧了多年了。當初愛爾蘭人只要求自治。和他母國不完全脫離關係。歐戰起後。愛爾蘭急進一派。進一步而謀建設「愛爾蘭民國」。公然唱導。四出運動。巴黎和會開幕以來。巴黎及美國有愛爾蘭代表的獨立運動。其勢亦頗猛烈。所以英國對於愛爾蘭不能不予以相當的讓步了。試看路透電所紀愛爾蘭人謀炸費蘭巨氏的事情。想見他們急進一派的計畫。大有箭在弦上之槪。英國因此大受震動。喬治首相便宜布允許愛爾蘭設立自治政府組織立法機關。不可說不是大讓步。把久懸未決的大問題得一解決。惟英國尙不許愛爾蘭完全自決。陸海軍及幾種重要特權。還操之於英國之手。愛爾蘭溫和一派或者可以滿意。而急進一派未必就此帖然就範。所以這問題還不能說已經完全解決。然而愛爾蘭的奮鬥精神。和英國的順勢讓步。都狠可以令世人欽敬的了。（無射）

……等……莫能助……而先事防患於未然也診所白克路懷慶里二百十九號電話中央三千八百十九號

中華銀行廣告
……董事……同啓

老牌燈泡

電汽燈泡須求新法使內容堅固電費儉省爲宗旨本公司定製各種新式燈泡早爲各大行廠所稱許精益求精良益加良物維其多以供博採倘蒙賜顧無不破格克己而副各界之雅意焉

各界請試用依巴德老牌省電金絲燈泡

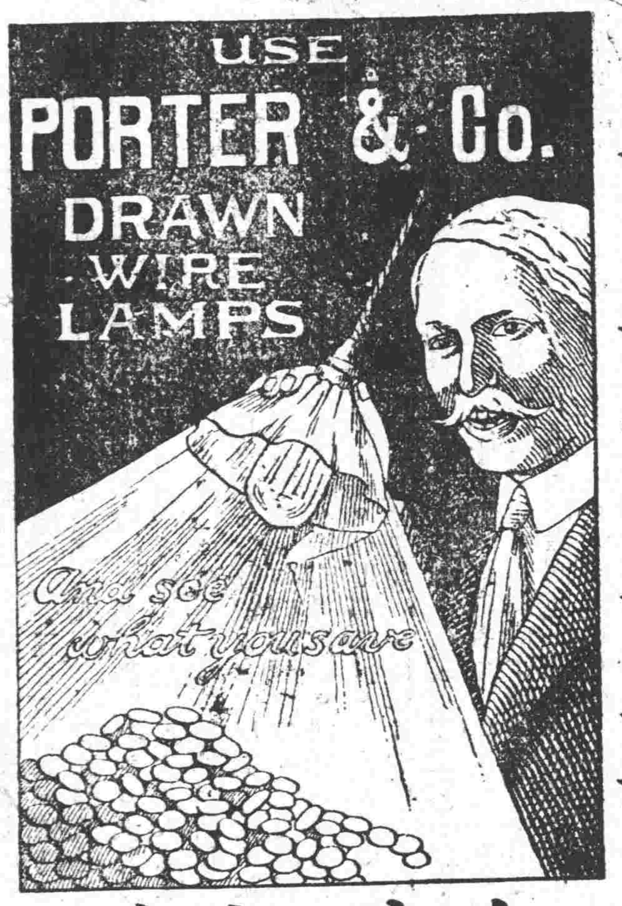

生財有道

上海五馬路十三號

電話五百七十號

議員休息牌

此香烟比普通香煙製成稍大

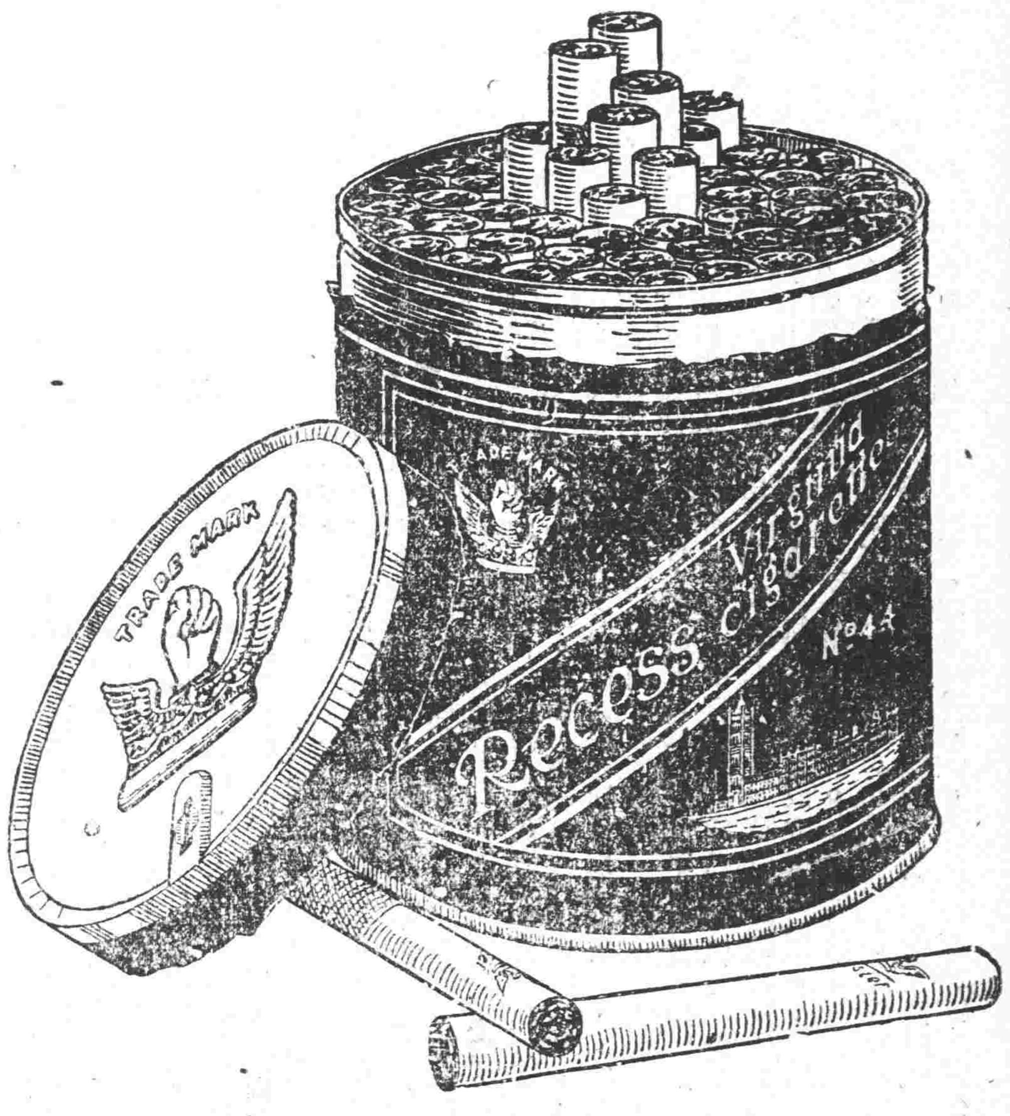

英國惠斯民烟公司製

香烟

惠斯民煙公司

所製香煙以此爲巨擘

實在上家…

立時止咳 當日斷根

上海卡德路山海關路口壽昌里造福齋大藥房精製之止咳金丹投合人之體質無論男女老幼新久咳嗽均能立服立止…

有肝胃氣者注意 七寶益氣丹

世間婦女往往因多勞善憂以致食積氣阻胸腹脹痛…而難治擦炙崑山鄭醫士伯鈞先生爲太醫院後裔於女科一門研究有素…不驗克臻此尚有一種七寶益氣丹爲先生所秘製者凡患肝胃之症服後立能…

燕醫生補丸

如有膽汁太多 致生肝病 頭痛 於未睡之前 服燕醫生補丸一小劑 立能生效 而腹中之活潑力油然而生 腸中之汚穢 即可消滅 而免種種危險之疾病也

大便不通 則覺疲倦實爲 肝病 癀病 食滯 膽汁太多 血濁 頭痛等症之先兆也 惟常用瀉藥可免之 尤有特効 凡覺胃不消化 或大便不通 於餐前或餐後服燕醫生補丸 立可治之

若服燕醫生補丸

中國各埠藥房均有出售

此藥之說明書 可爲家庭術生之寶册 內載有七十年來燕醫生所製各種家庭必備之良藥 欲閱者請至上海博物院路念二號本行取閱可也

上海老晉隆洋行 獨家經理

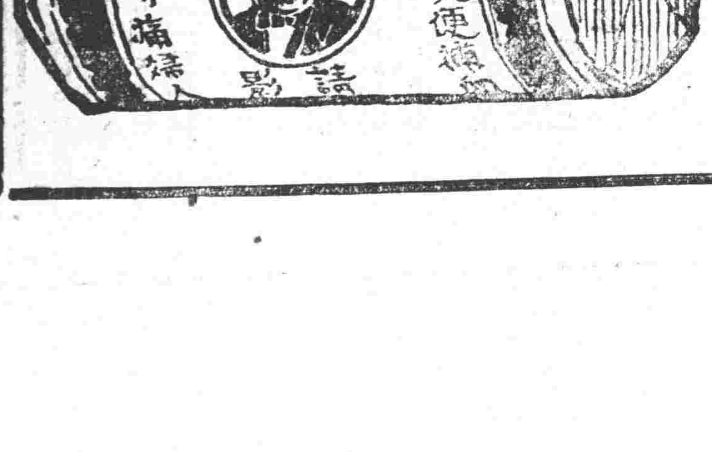

雙妹商標 冒效必究

南北通商口岸皆有分行

雙妹老牌雪花膏

勿愁嚴冬肌肉裂 自有雪花保艷容

(紅色)大瓶五角正 小瓶二角正

(白色)大瓶四角正 小瓶二角半

雙妹老牌生髮油

此油香如蘭麝常用能固潤烏髮養血去垢誠男女理髮之妙品也

▲價目▲ ●大號五角 ●三號二角 ▲二號三角 ▲四號一角

☯本行電話四千零六十九號

雙妹老牌玫瑰爆拆香蜜

秋冬時風雨寒凍頭面手足爆拆用此水搽之自然油潤生香或婦女開粉搽面其色嬌艷可愛並與肉相食不致爆拆也如男人用梘擦髮或蘿頭後其面皮縐拆用此水搽之自然寬爽如常請爲試之便知其妙

▲大瓶價洋二角 ▲小瓶價洋一角 (另有)四安莊每瓶四角 半安莊每瓶六分

各埠洋廣貨店均有經售

總發行 上海南京路交通路 廣生行啓

總行設廣東

天蟾舞臺禮聘名震寰球南北歡迎泰斗藝員

楊小樓

噪音失潤休息數天再行登台

天蟾舞臺初七夜特別大減價　花樓優廳七角　特別包廂特別官廳五角　頭等正廳三角　三層統售一角

白牡丹　尚小雲　蓋吗天　羅後寶

日　夜　日　夜　日　夜　日　夜

寶蟾送酒　白牡丹　武家坡　玉堂春　鳳凰嶺　四杰村　武家坡　捉放曹

吳彩霞　三麻子　林樹森　張德俊

日　夜　日　夜　日　夜

宇宙瘋　賓鴻雁　金槍傳　白牡丹　金槍傳　白牡丹

中國第一娛樂部　大世界　在上海西新橋境

門票一角

共和廳　素齋　春申樓　西餐室　樓下　小逢山　花園內　錢幼卿　吳玉霞　韓玉龍　馬佩環　李玉琴　李金標　李雲卿　劉翠仙　優美社　大長片　乾坤班　著名班　張步蟾　銀姑娘　謝大玉　木板張　曾振廷　人人笑　曹少堂　吳小石　吳小松　石秀峰　小廬山　樓下　衛生室　大新樓　樓下　共和廳

精雅茶室　彈子房　精美中餐　衛生飲食　哈哈鏡　靈禽仙葩　楊家將　宏碧緣　描金鳳　白蛇傳　文明寶卷　特別技　單弦大口鼓　梨花大鼓　雙珠球　雙金錠　紹興好戲　影戲　京戲　文明新劇　京音大鼓　梨花大鼓　文明大鼓　清口大鼓　玉蟾蜓　白蛇傳　笑笑笑　跑冰場　樹木清幽　動物院　西式大餐　京蘇大菜　淨素菜點　瓜會陳列

革命偉人之身後

黎君仲實在革命黨中與汪精衛君齊名亦與汪君爲最密切之同志近黎君逝世其身後如何亦世人所當注意也茲錄其夫人廣告於後

啓者先夫仲實上年向廣州金星分公司投保壽險港紙六千元不幸於本月廿二日在滬病故當即報告金星總公司立將賠款照數付給溯自投保日起至今不滿一年祇繳過第一次保費計港紙三百三十九元九角今得鉅數賠款飾終贍後均有所賴足見及時儲蓄爲人生必不可少之舉更見該公司資本雄厚信用昭著祇領之餘曷勝感佩所願當世有志儲蓄且欲意外可恃者速向金星公司問津焉

未亡人黎吳菊馨泣告

瑞祥茶號廣告

本號向設南京路抛球場口至今已五十年專辦各種名茶久已華洋共賞遐邇馳名茲爲推廣營業起見特設分號於虹口百老匯路一千一百零五號自陰歷十一月初一日起本分號特別放盤一月九五折扣以示優待主顧徵忱本分號兼售馬玉山公司各種餅乾糖菓冬至送禮最爲合宜亦一律九五折扣藉表歡迎務請各界惠臨爲幸

銓泰茶號

本號專辦祁門甯州紅茶兼辦婺源等處綠茶發客箱瓶裝璜分人悅目真價廉物美爲送禮無上之品茲值冬節特減售八五折自登報起至陽歷年底止貴客光顧請至北四川路老靶子路口可也

請提倡國貨　購用三角牌

部註准冊　禁止冒牌

衛生軟毛巾

上海三友實業社股份有限公司廣告

勝洋影片公司

本公司專辦泰西各國影戲機器及各種最新影片如偵探滑稽戰爭愛情等片無美不備如豪商學界官紳各界惠顧或租或買無不格外克己以副雅意本公司現在法界愛多亞路一百八十七號洋房○電話中央二千二

請用愛國布

上海人愛工社　商標　成記

本社推銷各埠招請營業專接定貨仿造外貨

本社設在英租界交通路

天蟾舞台十一月初七日拿手好戲

張德俊　李永利　張宏聲　明海山　董俊峰　三麻子　沙香玉　林樹森　吳彩霞　白牡丹　羅小寶　尚小雲　李德山　蓋叫天　李永利　◀全本▶

（全部金鎗傳）　宇宙瘋　寶蟾送酒　武家坡　（鳳凰嶺）

天蟾舞臺十一月初七夜拿手好戲

夜戲價目　花樓優等特等七角　特別包廂特別官廳五角　頭等正廳三角　三層頭等一角

沙香玉　吳彩霞　羅小寶　蓋叫天　尚小雲　張德俊　林樹森　白牡丹　三麻子　沙香玉

諸雲仙　李德山　祁彩芬　何金壽　李永利　李桂芳　呂純陽三戲

搖錢樹　新安驛　賓鴻雁　捉放曹　四杰村　玉堂春　（頭本白牡丹）

新舞台十一月初七日演拿手好戲

（南市電話二百念號）（北市電話三千四百九十一號）

倪金利　張德祿　李祥林　趙君玉　趙文連　周鳳文　汪優游　潘月樵　潘海秋　夏月潤　夏月珊　許奎官　潘桂芳　◀全本▶

洗歷城　杜十娘　（九十本就是我）

新舞臺十一月初七夜演拿手好戲

夜戲二等半角　頭等三角　特別官廳六角　特別包廂七角　月樓一元　花樓四元

許奎官　曹甫臣　張來順　（全本）李小山　潘月樵　潘海秋　潘桂芳　趙君玉　周鳳文　趙文連　夏月潤　夏月珊　汪優游　陳小穆　張德祿

◀黑松林▶　千金一笑　濟公活佛二十本

大舞臺十一月初七日演拿手好戲

陳月樓　劉慧琴　姚俊卿　王佳楣　白玉崑　李勝奎　王應祥　張桂芬

同胞氣　四義酒　洲城　陰陽河　賣身投靠　水簾洞　目蓮救母　全本毛韻珂

大舞臺十一月初七夜演拿手好戲

大夜戲價目注意　特別包廂七角　官廳五角　二等三角　三層三角　二角

姚俊卿　白玉崑　毛韻珂　趙如泉　應寶蓮　孫少堂　張竹軒　孫稚舟

◀第十二本宏碧緣▶

婦科第一

立愈白帶丸

嘗補本於調至來則子白○燕藥○來得比曾是足到聯堂可
聞而於血○○○癸宮帶徵投可益不長青九十○香繡此以每
氣陰足經多蹤水虛常蘭懷以加老生囊轉坐何衾裸丸贊盒上
爲當虧○期等還乖冷來入哉春精之之○○○憂○○○天四海
主滋○世失波潮違○○夢○同製方藥饑寶服孕共又豈地丸河
而○而有度流熱○遂又○然○○○○經可之育兆開僅之
血夫氣婦○○○補至安花天本如更丸洗安者難熊羅治化價路
爲陽壯八人或調救臨留占可堂逢向稱髓胎能成龍鳳白育洋中
輔而者○一數劑無期草待以獨盧壺白伐養使○之之帶也一
○者○月月未月方肚報女石獲氏公帶毛血精他夢聲哉矣元
陽○實事而善○痛宜○補眞○○○○○神時○○○○
當皆由不再一○則○男有○傳求乞功煉補充暖輝本誠

廣東黃祥華滬莊啓

農商部註冊優等獎勵

中國明明眼鏡公司

克羅克司科學鏡片

總發行所上海英大馬路新巡捕房對門

分公司蕪湖長街蔣家巷上首

路抛球場口

上海南京路　科發藥房　第四十二號

AMERICAN DRUG COMPANY　KOFA

補腦益髓粉

凡頭昏健忘精神疲倦及操勞過度者服此粉大有神效又大病及戒煙之後尤不可不服此粉　每瓶洋叁元

鐵錳醇補藥水

人生首宜及時滋補以固根本此爲滋陰補虛第一要藥各界男女如以之調理或培補允推獨步　每瓶一元五角

中英華英五洲中法……佳

農商部國貨展覽會嘉奬一等

廣東種德園著名藥品

橘紅半夏露　此露乃本園選正其化州橘紅法製半夏吊精液專治痰涎咳嗽氣喘哮喘不論新久均見神效如患斯症者不可不試每瓶洋一元○每盒五元　化州橘紅每只一元○止咳藥茶每盒洋五角　包一角

五鞭種子丸　此丸用正狗腎貴品藥料監製專治腎虧精冷陽痿不舉艱於子嗣服之定能興陽種子每瓶洋一元每料八兩洋五元六角○另有五鞭酒大瓶二元小瓶一元○正海狗腎大條十元小六元

參茸衛生丸　此丸專治男婦老少氣血兩虧諸般虛損精神困倦先天不足後天失調服之大有衛生之益　價目每丸洋一元○五角○二角半

全鹿滋腎丸　此丸選用全鹿並加茸鞭鹿尾杞參朮魚膘補腎要藥加料監製專治腎虧精寒陽痿遺精服之大著奇效每兩洋二角半

烏雞白鳳丸　本草云烏雞丸能治婦科百病乃本園獨得秘方監製久已遠近馳名專治婦女月經不調經期腹痛白帶小產頭暈目眩久不受孕身體虛弱服之神效　價目每丸一元○五角○二角半○小丸加料每兩五角單二角半　設上海河南路巡捕房對門　贈送丸藥全集函索即寄

。雖有些毛巾紗襪等項。出貨太劣。這已是工業上的缺限。更有數事尤直接因抵貨幾發見的影響原料的缺乏。工業製造有必須的原料。原料缺乏工作便不能完成。如和豐公司黑藥火柴便受了抵貨後原料缺乏的影響。日昨國貨維持會得瀏陽紙商報告。該縣所出漂白紙消數甚鉅。但因漂粉一項。素係購自日本。近因不能使用漂粉。改造一種原色紙張。色澤惡劣。消路頓失。此項漂粉又須新貨。方有漂白效力。不獨事實上不能從歐美運來。就是能夠運來。也漸漸失了作用。該縣紙商。因貨不消行。屯積過多。不能担負。山裡槽戶也都停了工作。三數萬造紙工人。只有叫苦連天的了。更加染業顏料。大戰前均係德國輸入。戰後方改用瑞西顏料及日貨。瑞西顏料係由滬漢某英商代爲經理。長沙方面又係展轉由某洋行買辦代向該英商承攬。故實際上仍不免以日貨膺充。現該公所擬專人直接往滬購取。但據查瑞西貨已有供不應求之勢。該業各店頗爲恐慌。而少黃香腖工廠原造肥皂一種。近也因香料缺乏停造　二工作的不改良。湖南紙傘素來著名。抵貨以後上海華益公司特在湖南購辦大批紙傘。因爲形式笨。極不行消。該公司頗受虧折。瀏陽夏布和益陽竹蓆二項。更爲湖南工業特產。但一因機織不精。容易起毛。一因質地不堅。不能耐用。雖抵貨時正値暑季頗足塡塞竹布和日蓆二項的空虛。仍頗令人不滿　三工場的不推廣。北城一帶小機織業極多。本省紗廠既未成立。上海十數家紗廠雖於本廠機織以外。尙可供給內地。但是狠不敷用。未抵貨前。日紗甚多。紗價頗落。五四以後既不便用日紗。就不得不取求於美國紗。紗價便日高一日。今秋棉產尙好。花價不貴。一般人家多自購花紡織。價既貴。布又不消。機織工人頗受影響。這些事情要內國工業家能夠根本救濟。不然抵貨的結果就不可問了。

（五）日商和華人消費日貨者的現狀　大西門外河街日商數十家。四年五七事件抵貨時。也有休業歸國的。也有把鋪面關閉在內住家的。此次却不然。貨物雖無人過問。門面却照常陳設。此次抵貨精神。非那回所能及。怎麼他們反能維持現狀咧。第一是他把從前的經驗推定中國人決無愛國的持續力。這個見解。他們時常溢於言表。所以甯坐待時機。不爲我國人所看破。第二是現在抵貨的成績。仍不足以促進日本資本家的覺悟。他們野心的軍閥。又時刻鼓勵這些資本家。使這些小商人能常受本國的疫濟，至他的另一面原因。就實在由於日人的迷夢和兩國國民的隔閡。開近日福州事件發生後。本埠日人在日本人倶樂部開會數次。探其內容。頗有肆意行動的準備。得前日湘人的忠告。或者稍能覺悟。也未可知。至華人小本營生專門販賣日貨的。資本爲貨物所占去。生計異常困難。既不能一時另謀生業。虧累又担受不起。其中多已產無可破。此猶就省會而言。各處市鎮則猶日貨充斥。依然消賣。似均非設法救濟不可。唉！徒然抵貨。甚麼結果。我記完這篇湖南抵貨後的情形。很希望華人醒來。日人醒來。

濟南日僑之挑釁舉動

濟南信訊云。日前提倡國貨研究會調查部某在商埠馬路見有小商販車運火柴一箱。其箱皮大書請用國貨四字。而箱內實裝日本洋火。遂將人貨帶至研究會中。原擬對於該商加以勸勉。並請其同業照其自治規約稍施懲罰。以儆將來。乃該商乘人不防私行逃竄。經過一小時許。帶有六七日人到研究會大肆咆哮。並將洋火搶走。該會人員以勢力不敵。未敢如何。只有調查販運日貨之商人究居住何所再事對待云云。查東人自抵制日貨以來。被日人橫行干預之事體。已屢見迭出。然始猶假託華商與彼有關。或逕謂某商號爲日人所設之買賣。以與我撕鬧。乃此次日人於我完全領土之範圍以內。竟公然悍然闖入我愛國團體。替代華人搶回貨物。其眼目之中。不但無我國人民。猶有我國之官府乎。彼愛國團體之人羣及所居之地點。究竟誰負保護之責。不知官府亦有所動於中否耶。嗚呼噫嘻。

鎮江各界之抵制熱

鎮江自各界聯合會等團體在公共體育場開國民大會後。各方面對於抵制日貨一事愈形辦理認眞。商會於翌日即通告各商家。謂現經國民大會議決。自即日起各業一概不准再進日貨。其存儲棧房及躉船等處之貨。此時亦不能起動。須俟學生聯合會查驗。以免誤會云云。學生聯合會近日調查日貨亦終日不懈。昨日下晚在江邊查獲裕昌泰協記潤源等三家新近由滬運到之冰糖五十八箱。海帶十三件。均確係某國之貨。遂一併舁至新馬路商團操場焚燬。一時火燄燭天。無不稱快。而一般挑夫尤爲愛國可敬。昨晚挑抬冰糖等夫至商團操場。固皆不索一文。今日且聚集數百人。在江邊招商碼頭會議。謂某國侵奪我土地。欺侮我人民。今年又收買我國米麥。致使食糧大貴。我等深受影響。近日商學各界既協力抵制。我等亦中華國民。應各本天良同心一致。此後如遇大阪等船裝貨來鎮。概不代爲起駁抬運。鎮江世界道德會對於閩事亦憤激異常。前曾發起國民大會。近又助各方面進行。惟以焚燬日貨一層。頗不贊成。昨並擬出一種辦法。將各地查獲之日貨。由公衆組織一專賣機關。定價售賣。以作地方善舉或興辦工藝之用。已將大意通電各報館各團體。其詳細辦法。日內亦將宣佈。惟不知能否見諸事實云。

上課後之廣州學生

▲張錦芳尙未履行約定條件

廣州各學校自日前經各方調停宣言上課後。外間傳說。以爲張啓榮周啓禧者被開除學籍。主持無人。該會即無形解體。不知各生自經此次風波。團體力益形鞏固。對於前定各辦法仍屬着着進行。所有一切事務。經各校代表議決。交由主任張啓榮周啓祥等執行。不過辦事及會議時間。略爲更改。茲查該會決定每星期三及星期日一時爲常會。以故連日均輪派多人。分隊演講。分任調查。前日各校代表在公立法政會議。到者四十六校。僉以省長當日答復各節。現已經過數日。尙未見履行第三第四兩條。當即決定各校代表全體先行向教育會長質問。如無完滿答復。即向省長質問。倘仍無切實答覆。然後再籌應付提出嚴重交涉。並表決關於進行數事。至於法政學生團對於張君斥退一事。尤爲憤激。該校學生已全體簽名。分別上書省長及該校長。請速回復張君學籍。並鑑於前次罷課風潮發生。校長問題。經已預定辦法。如有人乘機擾取者。即決以對待區原之手段對待云。呈省長文云。呈爲遵令上課。懇請施行前諭。回復張啓榮君學籍事。竊自公司肇禍。魏氏揚波。粵中學生。爲維持人格起見。於是相率而爲犧牲學業之舉。罷課以來。旬有餘日。省長體學子之苦衷。憫罷課之非計。蒙於本月十一日。派何秘書到校。商定上課辦法四條。中有被革學生。准予回復學籍一項。翌日復蒙鈞座親自蒞校。溫語慰諭。謂四項辦法。必可實施並面諭生等謂張啓榮學籍一事。必有辦法。可以無慮。仰見鈞座矜恤下情。愛護維持之盛意。當時參議院林議長森省議會林議長正煊譚副議長炳華教育會陳會長其瑗諸公均在座。僉謂省長信人。斷無食言之舉。羣加勸諭。生等既感鈞座之深心。復受諸公之保證。知公理固未嘗失敗。而正義尙有克伸之時。遵即於十五日一律上課。乃迄今尙未見有回復學籍之明令。維鈞座季諾風高。而俗流易訛市虎。將謂勸慰學生上課辦法。純屬空文。則鈞座之威信。何以維持。而生等信賴鈞座之心。又將何以自解。伏懇鈞座實施前諭。迅飭本校長回復張啓榮學籍。上以維威信。下以慰羣情。使張啓榮不致爲國事被斥之悲。而生等不致有心傷同氣之痛。實爲德便。謹呈廣東省長張。公立法政學生溫謹上。致教育會函云。公啓者。竊自公司肇禍。魏氏揚波粵中學生。爲維持人格起見。於是相率而爲犧牲學業之舉。本後起有人。共伸公理。乃罷課以來。旬有餘日。環觀各界。均屈服於强權。而不肯一爲援手。我會長亦知公理不能戰勝强權也。於是力勸生等上課。往返磋商。苦心孤詣。訂立辦法四條。於本月十一日。偕同省署祕書何君受謙。親到敝校。與敝校代表三面議妥。翌日即又蒙省長親到敝校。答應實行。並經會長對生等担保。謂回復張啓榮學籍一事。必有辦法。可以無慮等語。凡此皆當日會議時之情形。有軍政府國會省會諸公可證。不能推諉者也。今生等已於本月十號一律上課矣。而回復學籍一案。尙未見諸實行。生等頗滋疑惑。皇皇省長。斷無食言之理。而會長信人。既承担保於前。亦必能玉成于後。伏乞會長迅向省署交涉將回復學籍一案。即日實行。在會長則可維持一己之信義。而在生等亦可稍釋懷疑也。謹上廣東教育會會長陳先生鈞鑒。公立法政學校學生溫謹啓。

國民自決會之審查報告

浙省議會會提出商榷組織國民自決會辦法案。茲據該會特務審查報告云審查結果。以中華民國臨時約法。規定中華民國主權屬於國民全體。南北政爭。如相持不決。由國民起而自謀解決。自屬正當。省議會爲代表民意機關。發起組織。尤爲義不容後。本會前既發電聲明上海和會三個月內不開議。聯合各省組織國民自決會。自應預定辦法。一以促南北政府之覺悟。一爲進行之準備。將辦法略爲修正通電各省議會徵求同意。可否仍請公決。

本會鑒於南北政爭相持不決。足以亡國。已於本年十二月十一日電達兩方政府促和。並有三個月內上海和平會議不開議。聯合各省組織國民自決會之聲明。屆時如兩方政府仍不覺悟。仍不開議。須進而舉行國民自決會。以謀解決。爰擬定組織國民自決會籌備進行辦法如左。

一　自民國九年三月十一日起上海和平會議仍不開議。各省省議會選出代表二人。或議長副議長二人充之。集合上海籌備國民自決會進行事宜。

二　國民自決會定九年三月末日爲集會日期

三　國民自決會組織大綱如左。（甲）國民自決會以各省議會議員及內外蒙古西藏青海代表各五人組織之。（乙）開會地點定於上海。（丙）關於解決政局問題由到會三十人以上之聯名。得提出國民自決會。並得受各團體之意見書。（丁）國民自決會應將各問題及意見書付全會委員會審查之。（戊）全會委員會由各省議會議員各選出三人及內外蒙古西藏青海代表各選出一人組織之。（巳）全會委員會審查各問題。應列爲若干說報告於國民自決會（庚）國民自決會於各問題中就若干說用投票方法表決之。

四　國民自決會議決各案由國民自決會宣布之。

五　本辦法經各省議會同意行之。報告者包煥庚。

全浙學生聯合會近訊

閩案傳來。舉國共憤。全浙學生聯合會理事長陳嶽君。當於月前電致浙屬各縣學生聯合會。務令全體學生出發演講。並籌備國民大會。以收羣策羣力之效。現除杭州學生聯合會早於青日停課遊行及舉行國民大會外。餘如嘉興湖州紹興等處省相繼停課。從事講演。國民大會多半舉行。對於檢查劣貨一項。尤爲切實進行。即商界人士亦多翻然改計。深悔前此貪利忘義之非。蓋潮流所激。實足促進商界人士之覺悟也。烟台海軍學生出校事。王占元摧殘學生事。及傅嶽棻失職事該會均有表示。茲錄其最近電稿如左。

『一』致海軍部電　北京海軍部鑒。服兵爲國民共負之義務。何有平民貴族之分。烟台海軍學校。此次風潮。純由大部改變定章所激起。請速徇海軍學生之請。恢復五年所定招考章程。事關國本。幸勿輕忽。全浙學生聯合會叩馬。

『二』致王占元電　武昌王督軍鑒。閩案傳來同深憤慨。學生召集國民大會。純出於愛國熱忱。執事竟飭警解散。是何居心。此電到後。請即以明令恢復國民大會。以蓋前愆。幸勿蹈張敬堯後塵。受天下唾罵。言盡於斯。希執事自決之。全浙學生聯合會叩梗。

『三』致北京府院電　北京總統府國務院均鑒。傅嶽棻才不勝任。舉止乖謬。近復釀成教員罷課風潮。若再不速行撤免。實足阻碍教育前途。輿論所在。諸希明斷。全浙學生聯合會叩梗。

華北各國商業競爭談

大阪每日新聞云。最近回日本之天津居留民團長島金之助氏談話如次。英美人在中國北部。戰後經營尙沉寂。英國汽船公司將天津之繫留場轉移。爲今後之準備。此外無可注意之特別設施。美國在中國北部某港有開設大埠頭之計畫。頗有可信之理由。然美國必無壟斷利益之意。惟現在尙難判明。意國近有設中意銀行之計畫。此外中意間擬開一新航路。惟實現恐須多大時日。縱實現亦非多大事業。戰爭中日本人在中國北部所扶植的經濟勢力。雖排日運動。如何熾烈。外國之競爭。如何激急。今尙牢不可拔。以天津論。一年有一千六百隻汽船。高樹日章旗出入其間。英國太古怡和兩公司。戰前船數。約三十隻。今日已不過十隻左右。即中國招商局與兩公司併力而與日本船立於競爭的位置。日本固無所懼也。戰爭中法國人所設之天津下流永和造船廠。未見如何之成績。即援助該廠之中法銀行。其紙幣亦有低落之勢。開灤煤鑛對日本擴張販路。與在秦皇島設製鐵廠之設。多年將成事實。該公司之船從煤至上海。歸則擬載鐵至秦皇島製鐵。然該煤礦所有之船。目下不過四五隻。若向日本擴張。勢非向日本租汽船不可。日本且將有所利益。決不至受損害也。

馬濟被炸未傷

廣州函云。二十二號早七時許。護國第一軍司令馬濟乘馬出城。欲往江防司令部坐談。詎至文路（即府學東街）。陳家巷口。忽有槍聲連發二响。其時馬濟並無衛兵隨從。一聲槍聲頗爲驚駭正欲回顧聲來何處。忽又有一炸彈墮地。轟然爆發。烟霧彌漫。馬知必係謀己。不敢再爲逗留。遂即加鞭跑去。該段警察伍某聞耗馳至。則祇見有手槍一枝。炸彈銅壳一個及毡帽喼帽各一件。遺在地上。料係凶手兩人。因其發鎗不中。遂擲炸彈掩飾改裝而遁。故各段警不能將其截獲。隨將各物解回第二區署。趙署長親率員兵到場勘驗。並無傷及人口。即擲彈地點亦僅炸陷一孔。深闊寸餘。惟路旁遺下工程車一架。疑與本案有關。迨經查明係屬軍署之物。故是午三時又傳集管理該車工人六名到區審訊。毫無可疑之點。遂即省釋遣回軍署。至馬濟脫險後。絕不介意。趙署長前往慰問。亦著不必深究。但祇派員到區提繳兇手遺下之手一槍枝。餘物則任該區解往警廳矣。並聞馬濟是日午後仍乘駿馬馳赴東郊遊獵。且祇帶有衛兵兩名。携一鳥槍。覘其態度殊爲鎮定云。

浙省禁革現水問題

▲官廳禁革現水之命令　浙江全省警務處訓令省會甯波警察廳長及杭鄞紹三縣知事云。本年十二月二十日奉省長公署訓令第二六一四號內開。案查前准省議會咨送周議員元達等提出關於本會議決革除現水案杭紹甬各錢莊仍舊陽奉陰違質問書一件。咨請查照答復等由。查現洋貼水。疊經官廳嚴令革除。何以至今尙未一律淨盡。且有變更名義暗中挖取情事。即經令行財政廳分飭杭鄞紹三縣知事明查嚴行禁革。一面答復在案。茲據該廳長呈稱。查原質問書所指。各節先經本廳訪查所得。當以杭鄞紹三縣知事各兼金融評議會長。對於革除現水。應負完全責任。不容稍有放任。即經分別電令各該知切實查禁。並飭尅日具復在案。現在鄞紹兩縣尙未復到。杭縣方面僅據該知事復稱。此事總商會應負其責。業經函請轉知錢業尅日取銷等語。對於厘貼名目如何禁革。並無切實辦法。且近日報載錢市行情單內。此項名目仍未革除。可見該縣並未執行。廳長查革現一事一年以來遵奉鈞令切實辦理。本廳對于各該縣知事隨時督飭進行。實已不遺餘力。全在各該縣知事認眞督察實力奉行。以期竟厥全功。乃此次杭縣知事王吉檀對於錢業擅加厘貼名目。事前既不加阻止。迨至本廳令飭查禁。僅以一轉了事。實屬放棄責任。意存諉卸。業經由廳嚴令申斥。惟查禁革現水純屬行政處分。應由縣知事指揮行政警察執行之。省會警察係另機關。不在縣知事職權範圍之內。於執行上不免稍有困難。鄞縣亦事同一律。應否由鈞署令飭警務處轉行省會甯波兩警廳隨時協力查禁之處。並乞核示等情。此次杭縣錢業發生厘貼名目。及甯紹兩縣有暗中挖取情事。均屬現水之變相。官廳不忍各業受錢業之朘削。不啻三令五申。懸爲厲禁。而錢業猶復多方變計。有心嘗試。殊堪詫異。杭縣知事於厘貼發生之初。不即禁止。經該廳飭查之後。依然藉詞推諉。大屬不合。自應嚴令申斥以示懲儆。除指令外合抄原質問書。令仰該處即便轉飭省會甯波警察廳按照質問事項協同縣知事及紹興縣知事實力查禁。毋任陽奉陰違。仍將查禁情形隨時具報此令等因。並抄發原問書一件到處。奉此除分令外。合行轉錄原質問書令仰該□□按照質問事項協同該□□實力查禁。毋任陽奉陰違。仍將查禁情形隨時報候核轉切切此令。

▲杭商自願厘貼之情願　杭州商民唐明鎬等請願浙省議會書云。爲請願事。竊查各業之生計。全賴金融流轉以資營運。本年杭垣。正値花米上市之際。需用方殷。而現洋異常缺乏。甚至米船到埠而停斛。機工待料而停織。全市之動搖。百工行將失業。危急情形從未有如此次之甚者。商等奔走呼籲業已聲嘶力竭。迭向各方會議等於築室道旁。請求銀行救援。亦以祇能專顧本門之業務爲言。商等犧牲營業。固屬無足輕重。深恐影響市面。大局何堪設想。迫不得已集各業之意見。爲最後之解決。乃在總商會特開大會。一致要求錢業代向申埠捆現來杭。以杭元與申匯合算。其間貼耗。願歸商等承認。酌定厘貼名目。此皆有確切之事實可按。並有申厘可以依據。旣非一人一業之私圖。實爲至公平之辦法。是亦商等于奄奄垂斃之時。自謀一線之生路。近日以來市面稍覺活動。當亦照然在人耳目。不期喘息甫定。忽有貴議會周議員元達提出質問指前項厘貼爲現水之變相。聞之深爲駭詫。如以爲病商之舉。則各業雖愚。豈有設計自殺之理。如曰現水變相。則厘貼既有申厘可考。復有杭市可核。與從前錢業自由發生之現水。絕對係屬兩事。自未便因噎廢食。現在時屆冬令。正値各業需用孔殷。此項釐貼爲周轉金融之必要。萬一强迫禁止。必至陷商等於危險地位。貴議會爲人民代表。當亦以民意爲依歸。是項厘貼既出自衆商共同議決行之。且與已革現水之案判然不同。周議員元達或未知此中原委。致有疑義。謹特縷晰詳陳。仰祈貴議會察核維持以安商業。再此項厘貼。係臨時一種救濟辦法。一俟市面稍爲活潑。當然即行取消。商等利害切己。勢必較周議員之思慮尤爲密切。合併聲明。爲此具書請願。惟祈公決。謹陳浙江省議會。介紹人許祖謙任鳳岡請願人米業唐明鎬典業汪文鏞柴業凌文修布業嚴廷槐綢業曹紫珊布業李錦堂木業饒子圭衣業嚴傑森紙業嚴少琴箔業沈紀春參業宋忠熙南貨業張福增京貨業于燮廣貨業張霞松米業李培甫

美國戰後對德之態度

▲扶助之使恢復原狀

中美新聞社紐約通訊云。前數日間。美國著名之政論家及財政家。方討論美國戰後之對德。應持何種態度。羣衆之意。擬視德國如國際聯盟會中之一分子。設法予以工商業上之扶助。俾得恢復原狀。而固其國基。惟倘須加以試驗。未悉國人之意。是否一致。然後付諸實行。美國對於斯事。固不若協約國之速於解決。英國與意國似於商業上已與德國略略接近。少忘其大戰中之痛恨。美國加入戰局較遲。熱度未退。對德之嫌。尙不能遽釋於懷。此次外務會務會議。國中同人之與會討論者。頗不少。如前美國駐德大使奇拉德氏。國家市銀行前總理樊特立氏。國際律師高特氏。紐約人壽保險公司金斯萊氏。紐約保證托拉斯公司協理西松氏。無不各抒所見。討論一切。其所議決者。略謂美國爲人道計。爲自身利益計。宜即以需要之食料及造貨生料借給歐洲各國。即德國及中歐諸國亦與其列。至於貨價一層。美國政府力之所至。應許歐洲各國及德國等暫時賒取。不即索償。俾恢復世界貿易原狀。不復有經濟恐慌之發生。其間西松氏所說。頗爲透闢。其語云。吾人今日研究歐洲近況。牽注意於英法比意諸協約國。而於中歐德奧諸國則置之度外。吾人之舊根未忘。固亦情理中事。惟欲使英法比意重見繁昌。則非使前此之仇國恢復原狀不可。今世界各國。方設法爲經濟上之聯合。凡屬文明人種。皆當曉然於國際間之應相依相助。苟一國爲兵禍所困。無力自救。而他國不圖相救。則任他國自身方面。亦未必能發達也。譬之法國。今方渴望德國之賠欵。俾圖振作。然法國如不助德國恢復其工商業。則德國亦何從而付此賠欵哉。今有一般人頗惴惴焉恐德國一旦復其舊狀。仍將捲土重來。致破壞世界之平安。然依事實上言之。此事可不必慮。德國前途。恐已無此能力。第爲世界未來之富强計。則不可不助德國重返其國際商業上之地位。非專爲德國籌算也。西松氏言至此。復縷述德國經濟現狀。及工商業現狀。食料之如何缺乏。人口之如何大減。備極詳盡。繼又言曰。當今日之時代。雖有兩大要件足以解決一切困難。一曰增加天產之物品。一曰遏止社會之不靖。今茲有一事頗堪注意者。德國方面幾完全無罷工之舉動。頗能孜孜力作。一意從事於建設事業。急進派已失勢。人民多有工作。儲蓄銀行中之存欵。漸見加增。昔人所謂工作足以制服一切者。將於此驗焉。德國雖將於一九二〇年四月一日起擔負五一、〇〇〇、〇〇〇、〇〇〇金圓巨數之賠欵。及每年八、〇〇〇、〇〇〇、〇〇〇金圓之預算。而曠觀其前途。或能措之裕如也。美國人士。對於德國及全歐現今之困狀。似皆漠不關懷。惟曾親見之者。則皆討論其事。切盼華盛頓方面之起而提倡。思所以補救之法。脫吾人袖手旁觀。日復一日。坐使歐洲委頓於兵禍餘毒之下。既非人道所許。而於美國自身之工商業在勢亦不能發展未來之危險。有不可勝言者矣。今吾美之所以助歐洲者。正不必十分用力。但有一道已足使世界之商業復活。經濟靈通。救無數婦孺於凍餒之中。其道云何。曰許歐洲以賒取貨物。德國亦在其列。不應除外。總之吾人當放大眼光。勿拘於一隅。對於德國將來國力上商業上之奮發。故無所用其過慮。吾人今日如不着力於恢復世界商業則其危險尤甚於此也。

柏林之乏食消息

中美新聞社云。紐約人壽保險公司總理金斯萊氏。前任外務會議席次演說德國貿易之近況。並出該公司在柏林之祕書德人施比爾氏來函宣讀之。觀此可見柏林食料之大缺乏矣。其書云。吾國近於食料一項。大見缺乏。想君或知之矣。夫食爲人生至需要之物。今忽受此打擊。其苦可知。茲聞紐約有大公司名喬治包佛爾公司者。於柏林設有支店。今爲顧惜辦事之德人起見。特由紐約運到大宗食料。俾發諸德人。似此接濟之法。極有裨益。鄙人等服務本公司中。何能枵腹從公。茲援該公司例。懇切請命。望惠賜各項食料。俾得度此寒冬。否則凍餒相迫。不堪設想矣。鄙人等嘗往訪喬治包佛爾公司支店中人。叩以接濟情形。據言紐約送來食料。每十數種裝一箱。各箱皆同。率爲最需要之食物。吾人亦亟欲得之者。茲將

冬令 驥製半夏

人身不能無水即不能無痰痰之爲物隨氣升降無處不到初若無足輕重久則胸膈壅塞肺氣不宣釀成癆瘵皆痰之作祟也本盧驥製半夏爲化痰之聖藥止咳之仙丹無論各種痰喘縱使年久月深亦可

自來血

爲添精益髓之神劑男婦老少四時可服然而

冬令尤宜

經曰冬不藏精春必病溫自來血爲添精益髓之神劑有回天

請購試之 玆爲愼防假冒起見內附價值一角之辦眞券一紙可以持券換物無券即是僞品
四角小盒一元二角試服二角 上海盆湯弄甯波路口崔氏瓣香廬藥房啓
分設 衛馬路內 南京下關大馬路 杭州上保佑坊之江報館對門 奉天省長公署東首 安慶軍署西 無錫北門江陰巷內 開封北書店街南口路西 北京青雲閣樓下 長沙順道街 福建總督署口 天津鍋店街通

季服之尤能免來春之意外比服一切滯膩害胃之膏滋藥爲效確而功偉
君試自稔君家誰爲最虛弱者先令試服一兩縛其效力自不待煩言也綢繆未雨時諸乎
定價 大瓶一兩一元 小瓶一元二角 每打十二元
總發行所上海五洲大藥房 及本外埠各大藥房均有經售

名單附列於後。幸垂察焉。據包佛爾支店中人言。此類食料。每一箱約需二十六金元至二十八金圓。本公司對於運寄時稅餉及損失保險等問題。以皆易於措手。對於鄙人等所請。當亦能慨允相助。況此事並非特創。城中諸大公司如狄司康都甘塞爾歇等。亦復如是。其在美公司。接濟極富也。今鄙人等尙有一種意見。敢以奉向者。如本公司因運寄之過多周折。深苦不便。則不妨託紐約包佛爾公司總店代理其事。辦就後逕寄該公司柏林支店。即由鄙人等自行往取。所辦各物。請照附單所列。每十七種裝成一箱。核價幾何。請代爲一墊。容再匯奉。且所需之資。爲數較大。鄙人等恐一時未能淸償。能否許以分爲三期或四期。俾易爲力。尙有一法。則公司中能否念生活之艱難。更施大惠。許鄙人等暫時宕欠。俟金洋匯價跌落後。再行匯奉。庶不致明受損失。未悉能見允否。今此間辦事人員凡五十三人。擬暫辦二十八箱。請察核是幸。應辦貨品。附列於後。猪油五磅。牛油五磅。煉乳十二罐。洗衣用皂十二方。盥面用皂十方。朱古律五磅。茶葉一磅。咖啡五磅。椰子粉二磅。米十二磅。糖五磅。方糖五磅。西摩利那十磅。罐頭猪肉燴豆六罐。通心粉十盒。麪條十盒。扁豆五磅。乾牛乳一匣。

●朝鮮婦人團又被破獲

東京二十日通訊云。本年四月間京城韓人耶穌教徒所組織大韓獨立愛國婦人會。自被警務部探知後。即從事嚴厲搜查。已得(愛國委員會證書)(大韓獨立愛國婦人會中央支部之印)(愛國八掛旗幟)(決死隊紅十字會徽章)(大韓民國內務總長李東甯致愛國婦人會代表金元慶感謝書)種種證據。已將關係者判處收押執刑或嚴重監視。十一月十八日各道警務部又聯絡一同檢舉。至十二月七日所逮捕及察得有關係人如下。(甲)已逮捕者 金瑪利亞 辛義敬 張善禧 金英順 李貞淑 李誠完 黃愛施德 俞任卿 白信愛 朴實喬 朴順禍 朴德寶 李百喜 以上有書記員決死隊長支部長財務委員紅十字會會員會長種種名稱(乙)待逮捕者 李播利亞 權明範 金仁覺 柳寶卿 金五仁 金敬順 李思卿 辛愛均 李惠卿 吳玄觀 尹進遂 以上亦有支部長紅十字會員交際員財務員等名稱云。

●日本之天災人禍

▲三起大火……瘟疫猖獗

十九日東京通信云。旬日以來此間勞動界迭起罷工罷職風潮。加以米價騰貴。工界大有不穩之狀態。已誌前報。不謂禍不單行。近自本月十六日以迄十八日三日間又連遭鉅大火災。所受損失大有可觀。玆爲分誌於左。

(一)久邇宮新洋館 十八日午前四時三十分時東京府下澀谷羽根澤久邇中將宮新邸洋館某妃宮寢室內發火。同館全部焚燒殆盡。至上午六時火勢始息。當火起時經消防本部及第二第三各消防自動車及步兵第一第三聯與紅十字會救火隊趕到激救。因未延及別館。迨火發之後。經當値書記官同各宮內侍用電話警奏日皇皇后。遂加賜出力者以餐食。起火原。因有云係寢宮壁間暖爐出火及漏電者。眞相尙在調查之中。聞該邸保險總額爲二十萬圓。與東京某保險會社立有契約。担保之十四萬五千元由兩會社分担。其實各貴重珍品所受損害約計十二五萬元以上。火息之後。殘宮中由蘇市第三聯隊兵士十五名分担防守。事後德川公德川賴倫侯伊達侯松方侯毛利公井上元帥鷹司公加定吉大將阿部知事田尻市長原首相以下各大臣等聞警後。均紛紛前往下澀谷宮邸慰問云云。

(二)平野製材工場 十六日午後十一時和歌山市新雜貨町一丁目十一番地平野源次郎方製材工場失愼。延燒二百五十餘戶。烈燄冲天。勢如火海和歌。山縣署消防組三百名市內之靑年團在鄉軍人團分會員六百名。附近各村町之消防組五百名。步兵第十一聯隊二年兵全部六百名。得急報後。由岡本中尉指揮全體赴火場激救。至十七日午前始息。此次共燒損坪數五千八百三十二坪。連同附近官署學校所建築各房屋商店。損失約三百萬元。罹災後之負傷者雖未明確。而消防夫七名則負有重傷云。

(三)尼丸金製造所 十六日午後九時頃兵庫縣尼崎市大洲町尼崎丸金製造所工場內東北隅所裝置之發電機發火。木材等全行燒燬。并有二三名消防夫負傷。其起火原因係由工場中五十馬力之電台漏電。計燒燬社宅六戶商品木材約十萬元。建築物機械類八萬元。連同鄰近被災之淸酢倉庫之損失約三十萬元

東京二十日通訊云 近來日本朝野患惡性流行病者幾無處無之。而尤以軍隊最甚。僅以近衛師團軍隊而論。截至十八日調查。罹此疾者已有一千三百十七名。內死亡者念九名。而十七日一日竟有新患者七十六名。其全國軍隊罹病總數將校士卒。合計七千一百六十名。內死亡者二百十四名。現日本內務省衛生局對於各處逐已發出報告。而其罹病人數則有增無減。又海軍方面患者亦頗衆多。雖經衛生隊竭力撲防。亦無效果。總數計八百餘名。海軍病院收容者四百二十四名。內已死十七名。院室狹窄。已有人滿之患。惟入院兵士兼患肺炎病者十居八九。均極沉重。吉川院長監督十四名醫官晝夜治療。從事防衛。酷似戰時狀況。據吉川之言。今歲海軍傳染此疾。較市民加多數按上額計之。以十二月一日所入伍新兵爲佔居多數。因其身體不健抵抗乏力之故。並聞同時荒城中佐家屬及子女均罹病入院。又佐市保市內各小學生徒約五百餘名。俱患同症。現朝野市民及一般工役等俱擬用注射藥劑以資防備云。

要聞 二

●國民學校消息二則(蘇州)

吳縣湘城市唐家港第五國民學校校長張楚珍。以該鄉僻處一隅。風氣閉塞。鄉民孤陋寡聞。對於子弟之入校肄業。大都不甚注意。所以該校學生不能發達。若至農忙之際。入學者更爲寥寥。張校長有感於斯。屢思補救之法。以開通該鄉風氣。故擬於陽歷元旦日。特開懇親遊藝會於本校。以聯絡各學生家屬。爲入手第一辦法。兼邀吳縣勸學所所長潘振霄。勸學員衛顯德。通俗講演員朱慰元等。到鄉演講。藉以勸導鄉民。而利進行。若該校長者。不愧爲熱心敎育。然而鄉間辦學之難。於此可見一斑矣。

香山鄉第三國民學校校長王懋昭。敎授兒童。注重實際。故平時成績頗優。玆因年假在即。擬按科考驗。俾覘其學業之進退。而定敎授之方針。並備書籍用品等件。獎給優等學生。以資鼓勵。不日即當舉行考試。想屆時一般學生之競爭心。當較平日增高矣。

●調查戶口之進行(蘇州)

吳縣知事溫紹棨。以各市鄉區送到調查戶口草册。其間按式塡列結數相符者固多。而所列男女人口細數。以散合總數目不符。及誤列學童就學年齡。並將已未入學數目互相錯列者。實居多數。故特通令各區警察分所長。此後製册呈報。務將册面所列總數。與册內各項細數。詳細核算。毋再草率錯誤。並以現在限期早屆。尙有數區未據送到。殊非整齊畫一之道。應令各該分所長。立即督同長警經保。切實進行。按旬依限造送。以憑彙辦。毋稍片延云。

●學生查獲劣貨(紹興)

自抵制劣貨之聲浪傳播至紹後。一般商號之稍具愛國心者。莫不共表同情。實行抵制。一律相戒不進東貨。詎有少數涼血動物之奸商市儈。仍然陽奉陰違。祕密運售。以冀獲利。居心叵詐。殊堪痛恨。現紹興學生聯合會有鑒於斯。故每日黎明時輪派學生前往各城門檢查來往貨船。風雨無阻。其愛國熱忱。良堪欽佩。昨日(二十一號)淸晨。該學生等又在西郭門外搜獲出由西興航船裝來之格子柳條各色東洋布數十疋。當由該學生等肩挑背負。從大路向日暉弄轉灣運至商會。擬查明牌號再行處置。如果確爲劣貨。必須焚燬。以儆效尤。是晨適値微雪初晴。道途濘濕天氣嚴寒。一般學生類皆身着短衣。足穿草履。一路拖泥帶水。備嘗艱苦。其一種堅心毅力之狀況。令人肅然起敬云。

●吃毒藥饅頭死的慘狀(丹陽)

丹陽辛巷與吳福保的丈母羅氏。與周同同素有私交。月前羅氏女死。就到女婿家照料一切。周因難與羅氏通。說羅氏與吳福保有姦。從此恨吳福保深。謀害的惡心日切。故於本月廿二日。以毒藥饅頭六個糕六塊。有一條寫明交吳福保收。着一不相識的小孩子送到吳福保兒子的雜貨店裏。說是他伯伯家做陰壽的。他的孩子就抽空送回。那知冬至早上。吳家的老母。和幾個小孩子吃了沒有一刻就死的。等到吳福保回家。看見老母和一個兒子已死了。還有半死半活的。曉得是饅頭毒死的。就到兒子店裏去叫他找送饅頭的孩子。不料在路中就捉着了。問他昨天饅頭是誰的。他說我是不曉得他的名。到認識他的面孔呢。不料又找着了。就一併送往東區警察局轉送縣公署。當傳羅氏和饅頭店的老板。還未有供。不過周同同的筆跡同送交吳福保字樣不差。吳家將老母小孩抬往周家。今日沈知事去驗傷。已證明是服毒所死的。這種慘不忍聞的事情。全城人民都痛心疾首。議論不絕云。

時評 二

●中國人尙無俄化資格

▲中國與俄國。形勢不同。就今日論。非特無法容納俄國人的意見。並且也沒有甚麼必要。

▲中國即革命。亦不至遂入俄化。夫焉曾見國民羣注意於政治改良而爲忽自爲無政府運動者。種種讕言。也好從此休了。(湘)

南洋兄弟烟草股份有限公司招股處通告

啓者本公司股份業已足額前經登報聲明截止今因港幣市有漲落交股時有先後若逐日伸算手續既多繁瑣代收股各銀行照最近市價酌中折定每股港幣二十元合上海通用銀圓十七元舊公司所有財產撥作股份者亦以港幣爲本位照此定價伸算以歸劃一而免紛歧既經折定之後無論港幣市價漲落即以折定上海通用銀圓之數爲準不得交納香港鈔票即請諸君除前已交每股證據金上海通用銀圓兩元外自陽歷十二月一日起於四十日內每股再付上海通用銀圓十五元以符伸合每股港幣二十元之數所有應付股款希連同證據金收據照繳原交證據之銀行索取臨時收單並應按照收單內所載日期憑該收單就近向上海英租界南京路東首十二號本公司或各省各埠之本公司各分局換取本公司之股款收據(如在上海交股者即就近在上海本公司換取如在各省各埠交股者即就近在該處本公司各分局換取如交股之處尙未設有分局者即在附近該處之本公司分局換取)至正式股票一俟本公司註册手續完備再行登報通告憑股款收據掉換特此佈告即祈附股諸君查照辦理爲盼

中國南洋兄弟烟草股份有限公司

香烟一項看似小品然試一考我國因消船來香烟而斷送金錢於國外者每歲不下七八千萬元不可謂非一大漏卮也本公司蹙然憂之本愛國之精神運用中國資本採辦中國原料雇聘中國工師製爲愛國香烟以言烟味則香醇適口以言裝璜則美麗奪目可以消悠悠之永日可以款濟之嘉賓且購吸此烟積存空包可換國貨贈品但願愛國諸君同心樂用共挽利權則一烟之微亦附麗愛國精神而並進甯非厚幸歟

每包價銀小洋六分

各處煙店均有代售

國貨贈品陳列場

在虹口本公司分銷處

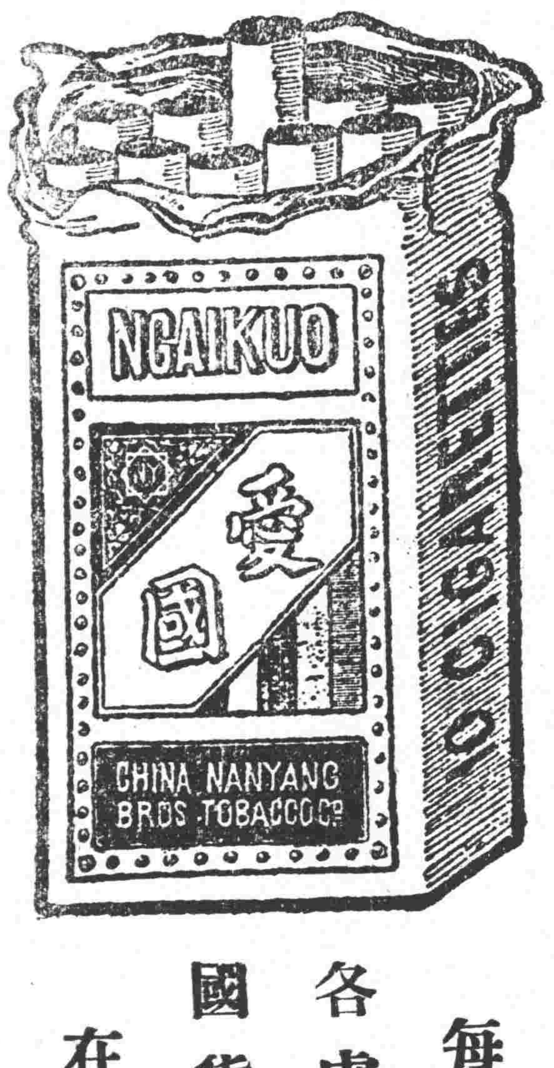

附告 愛國牌空包掉換贈品原係限至本年十二月底止截現爲酬答購吸諸君盛意起見擬自民國九年一月一日起再展限三個月務希注意爲荷

石可破也。不可奪其堅。
丹可磨也。不可奪其赤。

呂氏春秋誠廉

覺悟

●『工讀互助』的基礎訓練

（力子）

『工讀互助』問題、現在狠能喚起一般學者的注意和同情、這是一件最可歡喜的事。

昨天『亥廬』告訴我、陳獨秀先生來信、北京方面的工讀互助團第一組、已經成立了。他的成績、將來一定是狠好的、不過怎樣可以普及全國呢？我以爲應該在普通教育上面、先下一番切實的工夫、做一個基礎的訓練。

現在北京方面組織的團員、對於『工讀互助』問題、都是有澈底的了解、非常的信仰、自然能夠實行到底、不至有始無終的。但是推行到各方面去、我狠怕現在一般青年、都有一個狠大的病根、對於這個問題上面、不免發生許多障礙。這個病根是什麼呢？就是不能耐勞、不肯吃苦。

我說這個話、並不是有意得罪一般青年、一般青年也不必因此動怒、須先問一問自己、究竟能不能耐勞？肯不肯吃苦？

工讀互助、是要『實行』的事情、並不是像什麼主義什麼主義、可以空鼓吹的。所以他的基礎、一定要築在『能耐勞』『肯吃苦』的上面。至於我說一般青年不能耐勞不肯吃苦、都是有實存的例證、可以舉得出來。

今年上半年、李根源在韶州辦了一個什麼『講武學堂』、打電報給護法各省、叫他們送學生到那裏去。我所曉得的、陝西就有許多陸軍的人、不遠千里的去進那學堂、路過上海的時候、有人對他們說『現在軍國主義不行了、你們還是學些農工商的實業罷、不必到那裡去了』他們正是一團高興、自然聽不進去。可是到了韶州以後、反有許多人跑回來、那不能回來的也都有信給他們的朋友、懊悔得了不得。他們爲着什麼呢？去的時候、都以爲至少應得下級長官的待遇、可以舒舒服服的有幾個兵士去服侍他們、想不到進了那個『講武堂』以後、待遇非常冷淡、操練却狠要吃苦、於是他們就抱怨起來了。這件事情、我引來似乎不大確實、因爲『工讀互助』問題、和『叫人去做軍人』不同、一個是抱着許多功名富貴的野心的、一個是明白了『勞動神聖』的意義、自然不怕吃苦、當然不願意吃苦的—。做軍人的不肯耐勞吃苦、本來是格外可以奇怪、現在姑且不論—但是我另外再舉一個例、可以見得願意『勤工儉學』的學生、還有不大願意吃苦的。（未完）

●托爾斯泰之影

（錄閩星第四期）（兩極）

室中懸着一幅托爾斯泰的照像、坐着望望他、起來望望他、臨了出去望望他、復返進來又望望他、心有所喜、怒、愛、欲、妒、憶、一切思維時候也都望望他、解衣上床、先望望他、一覺沈酣！醒來也望望他。……一服一警惕、一望一低徊、……他究竟甚麼魔力？

由十五歲到二十五歲、厭世、憤世、乃至於忘世、經過兩回的想圖自殺。末了望望他、立地回復一點靈明。覺得世至可愛、乃無有厭、乃無有憤、乃無可忘、……他究竟有甚麼神秘？

沒有魔力！不是神秘！

天地生我、我的善性本來完全無缺的。天地生了千萬億兆的人、人人的善性本來完全無缺的。他也不過千萬億兆人中之一人、他的善性也自然是完全無缺的。萬姓同源。性根唯一。

惟有他—惟有他盎然浩然的托翁、能彀善葆其性、盡量發揮出來、充類至盡、便成其爲托爾斯泰的思想、言論、行事、在那沈淪物欲的人堆裏頭、當中矯然特立。我們昏瞶迷胡中、擡頭一瞥、猶如煥發神光似的。尼采之所謂『超人』、究竟是個甚麼形景、我們不能預先杜撰虛擬、惟有善性充分發展的現世尋常人、求之在我、『我欲仁斯仁至矣』。

托爾斯泰啊！沒有魔力！不是神秘！他只一個善性充分發展的現世尋常人！

我有一個未見過面的朋友、他向來篤守無政府主義的、所學的又是醫人之術、近來却以全力去研究神學。！（他研究神學的用意、我不知道、神學值得我們研究否？又是一個問題、今不必說）、—同時又狠用力把託氏思想來綜合研究。憑他的見解、他說『托氏之思想實爲聖書馬太傳第三章句之註釋』。他舉出幾個要點如下：

(一)勿與惡敵（馬太傳五之三八）
- A.無政府主義　非祖國主義　非軍備主義
- B.無制裁主義　非戰論
- C.無抵抗主義　弗怒　弗罵
- ——大同主義

(二)勿受遵師之稱爾等中某爲爾僕（馬太傳廿三之十、十一）
- A.無階級主義
- B.無僕主義　自身勞動
- ——平等主義

(三)凡見女子而起色情者必中已是姦淫（馬太傳五之二八）
- A.排斥姦淫
- B.否認結婚
- C.否認性欲行爲
- D.獨身主義　禁肉食　禁酒　禁吸烟
- ——制欲主義

右表所列、未必就是托氏思想的大全、然已大端具在。又是否果能做『馬太傳第三章句的註釋』、這眞所謂『見仁見智各隨其人』、我都不管。至於把托氏思想的要點—上面所列—逐一詮解明白、似乎也是我的責任。但是馬上來不及了、只好先晃一晃他的影兒罷。

●教育的改造

美國Luckey原著　楊賢江譯

這次世界大戰、我們所看見的、無非是驚駭、失望、殘忍、死亡這些東西。他沒有產生政治上教育上新的問題、不過把已經過去的舊式的問題、使有智識的人看起來、格外明白些、把許多已經過去的、虛僞的、謬誤的觀念。格外見得清楚些。但在大戰以前、已經有許多思想進步的人、就主張教育制度應當完全改造、使他向更眞實的民主化、和社會的政治的工業的商業的宗教的幸福那方面去。他們是已經見到教育上政治上。須有從專制的形式改爲民主的形式。須從商業角逐非義競爭的謬誤方法、改爲相互協助公平交易善意贊助的方法的必要。他們竭力要把受教育的機會更加平等、情意的結合更加密切、責任和報酬更加自然均勻；並且要激勵社會上實業上宗教上政治上各方面眞正的改良。

研究教育史的人、第一次發見世界各國不管他在地球上什麼地方、終有相近似的教育制度、這是很希奇的一件事。所以我們若是對於人類的天性根源競爭等多曉得些、那末就可明白大家原是同類、應該相親相愛、即在戰爭的時候、也不當自相殘殺了。論起個人和國家實在的本質來、無論和平或戰爭的時候。都是一樣的；不過表面看起來、似乎有些不同。因爲戰爭是常常破壞的、顯出較低的較野蠻的較逆意的感情●反之和平是常常建設的、引起較高的較慈悲的較適意的感情。但是他們的本質、可說是沒有兩樣。所以即使戰爭的時候、清白無罪的人、也不應該受苦、和犯罪的一樣。倘使一次戰爭的結局、能够發生正義的人道的民主的和平、那末他終要向阻止第二次戰爭發生的路上去。因爲人道本質是全世界一律的、不過戰爭的時候、人間卑劣的野蠻的天性、就要得勢起來、使大家變成愚人。這個時候要想和敵人講公平正義誠實、實在是狠難的。但自然的道理、終是應當公平、正義、人道、到沒了終是他們得勝利。

原文這裡還有一段、因爲專講美洲教育的情形、和我們關係很少、所以刪掉了、

近世各種教育制度、是從前專制政治的結果、專門來適應貴族階級的欲望和需要。束縛勞動階級、使他不能活動。在文明史看起來、曾有幾個時期、有民主主義的暗潮。但是力量很小、不能完全推翻政治上教育上的專制主義。不過改變些課程、也改變些教育方法。這幾個時期、一個是在耶蘇紀元之始、一個是在文藝復興的時候、隨後是宗教改革、還有別個是在盧梭之時、隨後有裴斯泰洛齊、福祿伯、和其他許多人。但是專制的影響是很銳敏的、一次建設了、就要深印人心。

大衆的慣性、愚昧、守舊心、就使他們再聽從貴族的命令和指揮、不使他們來跟隨自己的領袖、從事於新的思想和行動。專制主義既和人類這種的弱點相親近、就能够利用抱民主主義的人、欺騙他們、傷害他們、使得他們無能爲力。所能要擔保世界民主主義的安全、授與人間前進的機會、不是兒童遊戲的事情、須要我們竭力去做才行。現在這副重的担子、已經在我們的面前了。試看這次大戰、死的有八百萬、受傷的有三千多萬、其他間接的損失、和精力金錢的虧耗、還是不及計算、在表面看起來、一般人似乎不願意世界有這樣的慘劇了。但是專制主義若仍出來、造成非正義的和平、阻止眞正民主的萬國聯盟的建設、恐怕第二次的大戰、還是不能够免掉的。所以今日實在是個民主主義和萬國聯盟的危險時期。但是要改造教育來適應民主主義和人民全體的需要、不是一件容易的事體。因爲沒有標識可以來指導、先前雖有好多思想進步的人、主張這種種的改革、可是沒有實行起來、不過成爲一種理論罷了。這是因爲有專制主義常常作梗、不許本民主主義的改變、無論何時何地、他終要想法子來阻礙。他們這批少數專權壓制的人、對於教育的慨念、哲理、目的、原來是和有理智的抱民主主義的羣衆、完全不同、所以其間的衝突、是免不掉的。但有時個人可說是主張專制主義的、也可說是主張民主主義的。（現在最通行之波爾希維主義、對於帝國主義方面講、也是一種的專制主義。）因爲專制主義時代表特別的個人的自私的勢力法則、民主主義是代表普通的社會的利他的勢力法則。要做成一個眞正的人、這兩種要素都是不可少、並且這兩種要素倘使能够適當調和起來、實在能够造成——最高最好的人類。所以一個人有抱兩種主義的、可以無須重言申明了。所可怕的就是一個人專制的天性、倘使太發達了、竟勝遠較高的民主的（利他的）天性、那末不能成就爲一個眞正的人、世界也就是從此擾亂了。大凡一個人看起來所不差的、就是在團體社會國家看起來、也是不差。抱專制主義的人、假使爲謀私利的原故、大家祕密結合起來、那他們做惡的勢力就要增大、道德的觀念就要低落、做善的勢力和影響就要大大的減少了。這種人也不必多、只要有百分之三或頂多百分之十的人、想自己逞雄壓制羣衆、因此祕密的組織聯絡起來、就會引起社會上很大的危險、阻止民主主義的發生推廣。因爲專制主義的主張和手段、專門是要劫奪人家、和民主主義是很不相同的。民主主義是大半要想扶助弱者和有價値的事情、但眞正的民主主義、決不是可和壞事相調停相敷衍的、他終是要和壞的惡的抵抗、無論所犧姓的怎麽大、也是要做的。

隱製 肝胃氣痛新藥
統治男女 受寒之痛 腸蟲之痛 鬱火之痛 結痞之痛 宿食之痛 胸脘之痛
製售所 上海老垃圾橋北首和濟里第一石庫門內 外埠函購原班回件
每瓶一元 肝胃氣痛 徐隱 謹佈

▲官壽喜慶 ▲嫁奩婚禮 ▲西人酬贈 欲求貴重新穎禮物請購
湘省名產女子手工刺繡
開設上海三馬路石路東首同安里 長沙錦華麗湘繡滬莊發行 電話中央三千五百二十九號

天下無雙之大補品

請觀各處名醫之稱頌

現今疾病衆多患者亟求療治方法然而病症中應用調補者甚多即補血健腦俾得強健有力則疾病自消矣所貴者須求正當合宜之補品俾得不至虛擲金錢購服於身體無益反且受損之藥爲要韋廉士大醫生紅色補丸乃是天下馳名之大補藥爲醫藥家所公認者也故閣下自己及家中之可放心無疑服用之可也乃是極平穩之補藥天下各處名醫之用韋廉士大醫生紅色補丸處方療治其病家者不可勝計故各處名醫往往來函稱頌此丸之奇功上海南市世醫黃駿甫老先生來書云予曾開方與余之病人服之對症其效如神咳嗽吐血面黃肌瘦服後咳止血停飲食加增身體健旺妙不可言有起死回生之功誠爲天下無雙也向有浙江定海何東昇醫生來書云余近方以韋廉士大醫生紅色補丸療治血薄腦弱所致各症服之無不靈驗且藥性和平余悉心研究實無嗎啡之處眞乃海外奇方天下無雙之出品也且福州七十一叟鄭奮揚老先生係神州醫藥會福建分會正會長也其來示云韋廉士紅色補丸功能轉弱爲強不論男女老幼凡患血氣薄弱腦筋衰殘風濕胃痛咳嗽氣喘服之無不靈驗若有少年婦女經水不調或初斷煙癮及病後元氣未復者以之培補奏效如神也韋廉士大醫生紅色補丸凡經售西藥者均有出售或直向上海四川路九十六號韋廉士醫生藥局函購每一瓶英洋一元五角每六瓶英洋八元郵力在內

韋廉士大醫生紅色補丸

並無一家可以少此

家中若有嬰兒及小孩者則購備嬰孩自己藥片必不可少乃是嬰兒及小孩尋常各症之靈藥專治寒熱 肚痛 便閉 胃不消化 腹瀉 腸風 出牙各症以及蛔蟲等患 東三省黑河通濟儲蓄銀行副經理張景源君來示云小兒甫生六月夜眠多啼且不思乳延醫服藥未見痊可後得友人之勸告謂貴局所售之嬰孩自己藥片能治小孩百病應效如神鄙人依言向貴局購得一瓶與小兒試服乃未及半瓶小兒眠食大安痛竟霍然聊書數言以鳴謝忱並爲小孩者告嬰孩自己藥片實幼孩者之福星也如 尊處無從購買此藥片祈即寄郵票大洋六角至上海四川路九十六號韋廉士醫生藥局函購原班郵奉一瓶可也

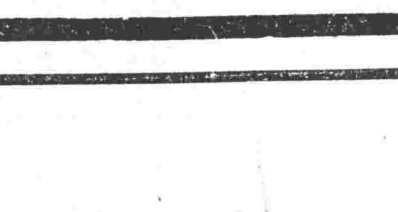

強種精血丸

欲強國先強種今中國之積弱久矣欲奮發自強非有極旺之精神極熱之血液必無效力此丸專注重於補精神助血液救弱扶衰功推第一目下夏令虛弱之人多患頭暈腦痛心跳氣怯煩躁不甯氣喘多汗或胃不消化或大便艱難等症幸卽購而試之

價格小瓶洋七角半大瓶一元二角半

◉總發行上海中英大藥房 外埠各本分號各大藥房均有發售

請用國貨仙女牌洗臉牙粉

牙固不可不擦臉也不可不洗而洗臉擦牙尤須用我國自製之好牙粉敝公司所出之各種牙粉實較他牌爲優請愛國諸君購而用之價目紙袋三分圓盒一角二分方盒九分三角盒七分批發從廉各埠願代理者更爲優待章程函索即寄

上海法大馬路德銘里 三和工藝社有限股份公司啓 電話二四五〇號

耀華照相館

十一月十三日爲止 大廉價兩月

放大五折價	
十二寸	每張洋二元五角
十八寸	每張洋三元五角
念四寸	每張洋五元
三十寸	每張洋七元五角

拍照六折價	
四寸	相三張洋六角
六寸	相二張洋九角
八寸	相二張洋一元六角
十二寸	相二張洋三元

本館自閏七月減價以來辱承各界同聲贊美咸謂價廉物美紛至沓來幾如山陰道上應接不暇駒隙如流瞬將期滿誠恐遠鄉處聞見較遲若不設法展期未免向隅殊非本館減價初衷之本意爰是展期兩月無論中西人士男女化裝仍照減價章程辦理以盡普酬 惠顧諸公之雅意本主人無任歡迎之至倘蒙 賜顧請移玉至英大馬路郵政分局西首弄內耀華相館便是此啓

眞劵者方是的眞單料每盒二元雙料五元試服一元上海盆湯弄南波路口崔氏瓣香廬藥房啓
津鍋店街通衢馬路內 南京下關大馬路 杭州上保佑坊之江報館對門 奉天省長公署東首 安慶卓署西 無錫北門江陰巷內 開封北書店街南口路西 分設北京觀音寺街青雲閣樓下

醫…附設藥房專售各種最新靈效藥品如德產新九百十四等凡本科應病藥品及一切最新醫療器械無不完備兼且取價極廉以便用家
每日午後一點至五時 診費一元 住院另有詳章
八月一號開診
電話中央三八四四

咸謝奚崇山醫士聖手
余患下疳腸爛月餘苦不勝言購各藥房丹丸服之不但無效反毒骨痛遍身疼出紅斑楊梅瘡承友人指法界共舞台對面保春堂奚崇山醫生包治一星期霍然獲愈足見先生毒門妙手也特此登報鳴謝 吳大馬路方九霞孫少如謹啓

三炮台香烟

照通常價目

每兩聽售洋

一元

在英國大煙廠製造

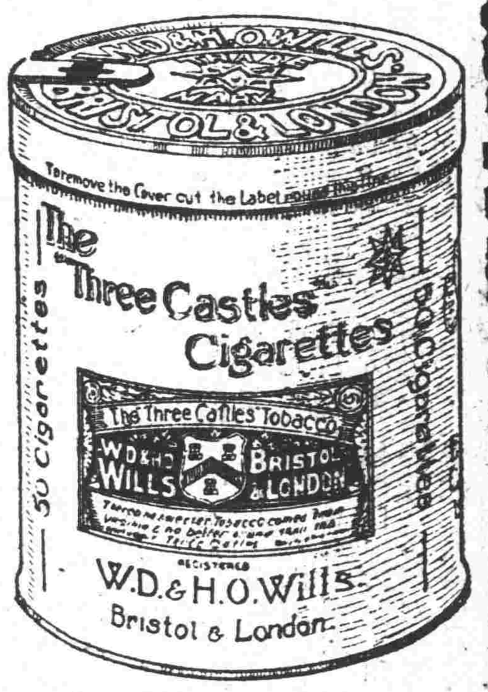

駐華英美烟公司
有限英國公司

農商部註冊

光華眼鏡公司

光學專門家 眼鏡製造家

總公司 英大馬路大慶里口
分公司 北京前門外 漢口一碼頭

本公司自製金銀夾金鋼絲等架各種顏色吒力克克羅克司鏡片日求精良早為各界所洞悉處此商戰競爭之秋本公司特別廉價買一副送一副律照碼對折諸君盍試之
光華眼鏡公司啟

農商部註冊國貨展覽會特等獎

中國精益眼鏡公司

巴拿馬萬國博覽會特獎銀牌 華洋物品研究會特獎金牌

謹防假冒

總公司 上海英大馬路泥城橋東
分公司 北京 天津 濟南 漢口 長沙 香港 廣東 杭州 南京

本公司為中國首創發明自製名種科學鏡片之第一家自出品以來頗承各界交口稱美即西洋各國光學專家亦稱為我國獨一無二之新製品蓋非特驗目配光運機磨片量面裝架種種專門技術為患顧諸君所目覩即自製金銀各式鏡架亦無弗精益求精力求新異固不敢以不對光之鏡片損人目光亦安肯以不真實之僞貨自損名譽茲將本公司諸特色再佈於下(一)電光驗目室及磨片各機坊可領客參觀以表新藝(一)本公司係美國畢業光學專家所組織故不論遠近斜正散聚各光片凡東西洋專家所能造者本公司無不能照造照配(一)光片既係定製自與購辦現成貨不同然既配光定貨後極遲至一星期亦必出貨(一)本公司所製中國眞金架包用包換(一)本公司為便利購客起見特於自製金銀各架外添備西洋剛絲及夾金兩種亦能按照各人面部裝配
電話三千八百九十五號

近新添設無錫南昌揚州

總發行所上海中英大藥房

外症內服聖藥

海艸精

清解血毒之功

凡患外症血中無不含毒輕則發於皮膚重則竄及筋骨花柳之毒毒之最烈者也如橫痃下疳魚口便毒楊梅瘡楊梅瘋等類若服此海草精即可收功而見效其餘外症如癰如疔如瘰癧癬疥一切濕毒諸瘡婦人乳疾小兒胎毒等類雖毒氣有淺深毒勢有緩急亦惟服此海草精即可祛害而除根售價每瓶洋一元六角每打十六元外埠各本分號各大藥房均有發售

興華製麪公司製造

之麪品不獨國人歡迎且外人亦樂購因品質精良駕乎舶來品之上

總發行所 上海南京路 電話中央一三三八五 各華商場均有代售

病家之福星 醫生之利器

電氣治病

溯自二十世紀醫術之進步有一日千里之槪電氣治病為近世醫界所公認凡百疾病一經施治病即霍然今本醫生新備治病電氣數具凡患痛半身不遂陽萎不舉半邊頭痛遺精失眠等恙皆可用電氣診治以期速痊每日上午十時至下午四時由本醫生親自診治門診初次二元復診減半如須本醫生至府診治本埠五元外埠面議所有院中內外各門花柳戒烟等科仍照舊診治此佈

久年瘋濕四肢酸

法租界北褚家橋八仙橋南首寶安里秦山森醫院啓

冬至唯一之禮物

老美女牌雪茄煙

凡執禮部交際界之牛耳者可稱老美女雪茄早荷各邦女士贊許茲特酬顧雅誼起見兼備各種雪茄紙煙暨烟具等物例酬九五至七五佣金賜顧者幸勿交臂失之
福和煙公司啓

滙通電器公司

講究飲食衛生必需

電汽熨斗

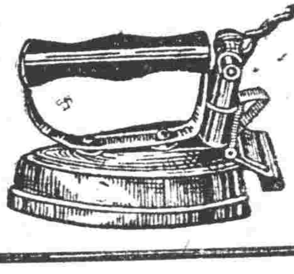

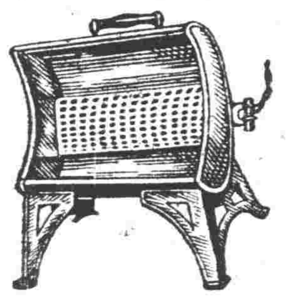

敬告 電話中央二九六五 美國電泡風扇熨斗
總公司 英大馬路 菜場西首 門牌八十號
經 式樣新奇世界獨一
各界水火
提倡國貨
理 電省光明不夜天燈
十二號 四馬路 東首 大新街 棋子盤
告 電話六十九 和蘭飛利浦牌電泡

學生聯合會消息

▲十四次常會 昨日上海學生聯合會開第十四次常會。主席蕭子裳。記錄張祖琪。出席代表二八。(一)討論香港廣興公司之西就船裝劣煤事。(二)略(三)王希濂報告調查正大紅寶砂號。及施錦裕鋪記。並同協袢號金鋼砂情形。(四)董珊林報告往川沙調查瑞記毛巾廠情形。(五)略(六)高樵報告調查福泰隆皮革情形。周明棟謂函告南京學生會扣留候查。(七)唐文燦報告調查燮昌火柴公司情形。周明棟提議請交際科派員同往質問。通過。(八)周明棟報告全國學生聯合會。擬與本科定期開一茶話會以資連絡。(九)董珊林提議。本科科員有暇可派人往各工廠調查。須有詳細報告登載各報。一可爲本科成績。一可使各界知各工廠內容及各種情形。通過。(十)略(十一)許文緒報告調查源豐順瓷器店情形。(十二)討論統一各分會調查科問題。

▲警告各墨莊書 調查科書云。逕啓者五四以還七月於玆。抵制之聲幾及全國。蓋以公認此舉爲救國之要素矣乃先生敢用日本烟墨冒充國貨。豈先生具有別心耶。抑甘心作亡國奴耶。天製墨之烟四川亦產。惟價較昂耳。而先生必購彼口貨以圖小利。不顧祖國存亡良心奚在今爲先生營業計。爲國家救亡計。不得不忠告一二。幸願從此警覺。改用國貨。以贖前愆。否則吾人將以相當手段對付。其勿謂言之不預也。孰去孰從。唯先生圖之。

▲關於抵制聯席會議 昨日下午三時半。調查交際二科與日貨委員會開聯合會議。董克仁主席。李峻華書記。(一)交際科主任徐雲岳報告。邑廟小販已完全承認堅持到底。並舉出任責代表四人來會接洽。(二)議定辦法。將與所有日貨編定號碼。蓋章爲憑。表決限定年底爲止。(三)先施永安志願書。已由調查科接洽。永安公司併立不售日貨條約。(四)龍華製革廠。經衆討論。先致函警告。再由調查科派員調查。(五)調查科報告南洋兄弟烟草公司事。表決由調查科主任派員調查。交際科派員接洽。

本埠新聞

◎學生會促張敬堯退職

學生聯合會總會致張敬堯書云。湖南張督軍鑒。貴督入湘於玆兩載。撫心自問成績何如。擄掠姦淫焚燒慘殺。死亡枕藉雞犬不寧。此貴督之兵威也。蒼蒼蒸民。誰無父母誰無兄弟。誰無夫婦誰無家鄉。貴督之父母兄弟。甘被人之離散殘殺乎。貴督之妻女。甘被人之汚辱乎。貴督之家鄉。甘被人之蹂躪乎。推已及人。當亦愧怍無地。礦山紗廠。公產公田。湖南之家產也。盜賣抵押惟恐不盡。致使湖南從玆破產。加以販賣鴉片。擅加鹽釐。勒種烟苗。勒捐軍米。種種苛斂朘削脂膏。死散流離民不堪命。哀鴻遍野怨氣塞天。此貴督之政治也。元氣散盡恢復何年。嗟嗟窮黎坐以待斃。使貴督際此亂世爲一湘民。亦當哭訴無門。求死不得。設身處地試一思之。方今世界文化日進。學術日新。欲與各國抗衡。全賴振興教育。是教育一途者。刻不容緩之舉也。貴督入湘。校舍駐兵經費不發。以致學校無米爲炊。教員相率罷課。此貴督之教育也。莘莘學子一刻千金。教育廢弛國本何在。貴督不爲湖南子弟惜獨不爲國家前途計乎。反躬自問於心何忍。口口橫行舉國痛憤。占我台灣滅我朝鮮既奪琉球又據遼瀋。青島之交涉未了。閩省之橫暴又起。我國軍人正宜共謀國是。而貴督不惟不救國。反將此愛國之學生橫加侮辱。毆傷燒貨之學生。解散學生之集合。種種壓迫靡所不施。摧殘民氣助長敵風。不管束縛國人獻之口口。此貴督之外交也。學生抵貨之舉。本自天良。貴督一問良心。可憐學生究竟有何罪過。爲愛國而遭此奇辱。平不平。略舉數端。望貴督舉一反三。逐類自省。兩載成績究竟若何。清夜自思當有覺悟。方今舉國人士同伸義憤。大抱不平。共電中央。羣攻貴督。敝會乃全國學生公同組織。既無黨見。復無偏私。特此開誠布公。披肝瀝膽。獻苦口之良藥。進逆耳之忠言。尚冀貴督念此孑遺。引咎自退。則貴督之名譽。尚有一線光明。而湘省之前途。受錫多矣。惟貴督實圖之。中華民國學生聯合會總會。

◎運米出口在川沙扣留

本埠奸商私運食米出口雖由官廳及學生團嚴厲查禁。乃奸商詭計百出。前晚夜半。有駁船一艘。裝載打成包子白米五百餘石。面上飾蓋麪粉障人之目。夜半駛出吳淞口外過臟。該處乃川沙崇明交界之海面。早有運往外洋輪船某號在彼守候。乃該駁船駛近川沙之間。被該處軍警巡船偵悉。當將該駁船扣留詰問。該船答云。上海跑碼頭王阿二雇我所裝。駁至劉河口地方某輪船交卸。此米由浦東棧房所出下船。故不知何行。現已將船貨一併扣留。嚴加追究云。

◎學生又焚燬劣貨冰糖

二十四日下午八時四十分。育才出校調查科。又於新閘橋北塊查獲劣貨冰糖四箱。(值洋三十餘元)該貨係北泥城橋公順南貨店運往新閘北萬昌南貨店者。該貨上面置以麻袋。以蔽人目。豈知終爲查獲。因即於惠兒院東荒地上焚燬。觀者如堵。歡聲雷動。

◎外人對華董問題態度

租界商民要求市民權一事。昨由陳惠農往唔楊交涉使。據云貴會停付春捐一函。已轉工部局。尚未得復。至市民權一節。頃聞英美納捐人數十名。於前日亦向領事團提議。要求容納華人公意。修改租界章程。並從速加入華董數名。可見公道在人。且足爲我人之後盾。不可謂非一好消息。外人方面對於華人要求各節。認爲正當。並無反對之論調。工部局董亦然。將來結果。當不至辜負諸君一番苦心等語。總之此事能否達到目的。全視我商民之決心如何耳。

◎商界總聯合會董事會

上海各路商界總聯合會。日昨開第十一次董事會。到二十三人。陳惠農主席。(一)籌辦普及國語義務學校。主席將注音字母之功用。與山西辦理成績詳述一過。謂國語注音字母。簡便易學。我國因文言不能一致。識字者少。即識字能動筆達意尤屬少數。蓋中國文字既無一定之軌範。學之者不易奏效。今注音字母統計三十九字。無論如何愚鈍。一星期即可畢業。我商界同人通文理者少。各路創辦義務學校。意在灌輸國民應有之知識。裨益匪淺。惟時間既極短促。文字務求速效。若從注音字母入手。可事半功倍由總會而分會。由分會而各商店。再由各商店而普及於各團體。將見不一年間。上海全埠。自經理以及出店以及工人。可無不識字者。即無不能寫信者。此提議籌辦普及國語義務學校理由也。至辦法擬先從總會入手。請一教習。由各路分會派人來學。或間日或分班。視報名人數而定。請諸君討論。俞國珍主張限一定期。最好明年三月起。本會所發各路通告。一律用注音字母。自該月起所發會員通告亦然。討論結果通過。付表決(二)宣讀修正誓文通過。又報告修正會章名稱及會費通過。(三)討論徽章。結果照商旗顏色。用藍地白心紅字。(四)報告本外埠來函十二件。(五)山東路潘東林提出奸商販米問題。討論結果。俟調查眞相再定對付方法。(六)王宗藩提出設立交誼會。互通情誼交換意見。朱廚石提出元旦聚餐會。均通過。(七)王宗藩提出由本會組織保險公司。爲挽救利權外溢起見。全體贊成。俞國珍主張將來招股。以普及爲主最好以十元或二十圓爲一股。至多不得過五百元。以免爲大資本所操縱。至此因時間已過。宣告散會。

◎省教育會嚴拒安福派

江蘇省立第一農校師生致省教育會詰問函。已誌昨報來件欄。玆省教育會復該校全體教職員學生書云。敬復者。接奉公函祇悉一是。盛君是否安系。本會已在調查中。皓電爲尊重全體會員名譽起見。並爲維持農校前途及本省教育前途起見。區區微忱。當可共鑒此事盛君若早於上海各報紙宣布。與安福部並無關係。亦可不待調查而嫌疑盡釋。乃事隔多日。尚未見盛君有此表示。以致此間有疑爲默認者。此則不免爲盛君惜矣。查來函列名之曾君濟寬。頃見各報均載其確隸安福黨籍。前與謝石欽彭解通電。反對全國和平聯合會解散安福俱樂部。亦曾經各報揭載。並聞聯合會之省議會代表中。得有曾隸安系之確證。此間亦正在調查。諸君子嫉惡從善。諒有同情。且如許君蘇民者。本會深悉其素持正義。斷不忍使吾蘇十餘年辛苦經營之教育。隳壞於一二人之手。履霜堅冰。其來也漸。一二人之關係小。全省教育事業之關係大。薰蕕無共器之理。本會深願諸君子亦從事調查。一雪此恥也。專復即頌公安。江蘇省教育會啓。十二月二十六日。

◎各界聯合會評議會記

全國各界聯合會第二十一次評議會。施洋主席。李渤海馬少奎紀錄。報告執行部二十一二三四五項咨文。王潔仁臨時動議。洛陽西北軍在七里河姦淫婦女強刦人民。討論結果。先電汴督及省議會嚴重質問。施洋臨時動議。鄂已下戒嚴令。請由本會再電嚴重警告。促其取消。並電責該省省議會武漢兩商會。衆贊成散會。又三十二次評議會。施洋主席。馬少奎翁吉雲紀錄。主席報告赴粵代表韓致辭來函。(一)討論北京公立小學以上學校學生聯合會來電所主張四辦法。討論結果。函國務院質責。報告經費收支詳情。王潔仁臨時動議。鄆城縣知事打傷拘捕演講學生。應併入致趙倜電內質問。表決通過。李渤海臨時動議。濟南學生會被封。現張樹元已撤。本會應去電新督。警其勿蹈前轍。盧任華主先電張樹元詰責。俟新督到任再行電警告新督。併去電該地教育會及各團體。一致爲學生後援。表決通過。施洋臨時動議。報載徐樹錚將以京綏京漢兩路抵押日款。本會應電南北政府及各地各團體表示不承認。表決通過。散會。

◎自願抵制之愛國商號(十九)

(老北門西首)大得利(老北門)錕太泳 財源來(廣萬利 德豐 壽曇齋 黃聚興 興號 恒浮(民國路)源豐祥 狀元樓 恒豐太 邵順昌(吉祥街)信和(舊倉路)黃長順木作 榮大瑞利(潘家弄口)萬昌(老北門民國路)萬豐板木(露香園路)萬祥號(小北門內九畝地)有德 鑫昌(小北門內)鎮記(小北門口)瑞昌祥 福興(大境路對面)義昌(拱辰門大境對面)廣源昶(法大馬路德源 協源祥(大自鳴鐘對門)三陽觀(自來火街)興豐成(公館馬路)新大生(八仙橋)德生祥 錦太鑫 南萬生 杭大生 陳林記(法界愷自爾路)受昌 張永祥 同新 義成祥 復康(八仙橋三角場) 大昌(高昌廟)長太 成太 養和 鼎興 源太 福太春 協記隆 義生 和太祥 顧德興 盛記新 協濟藥房 同春太 源利 張源太 成記 董恒太 晉太 同義和(西門)萬和 新昌 顏成志 桂香村 志和(高昌廟)同福成

◎最近日貨進口調查表

上海學生聯合會調查科張祖琪君。在三林匯山二碼頭。查得日貨列表於下。

買主	地名	船名	來埠	物名	價數	價值
東林顧海珍	三涇橋南首	若浦江	大阪	線毯	八十條	九十五元
又	又	又	又	絨毯	一百打	一百四十元
震泰張杏卿	法界德銘里	八幡丸	又	手帕	五百打	五百元
又	又	又	又	又	二百打	二百八十元
又	又	阿爾	又	札脚帶	三百七十打	二百四十元
又	又	又	又	又	又	又
又	又	又	又	又	又	又
大成公	法界首善里	竹島丸	又	手套	三百打打	一百二十元
又	又	又	又	玩具	二百四十打	九十六元
永餘公吳和卿	十六鋪南首	熊野丸	又	手帕	六百打	二百〇四元
又	又	又	又	燈心	一担七十斤	二百〇四元

◎上海物價指數表(十)

財政部駐滬調查貨價處本月第二週上海物價指數云。本週(八日至十四日)指數爲九八七。比前週高千分之一。而比前月本週則跌去千分之十九。其原因仍不外前期所舉之四端。因本週市面。並未見何等起色也。糧食一類。以到貨不旺。頗多提高。糖市存底薄弱。價亦上騰。但就全部市況而論。終以金融緊迫。無從發展。如煤炭一項。向例節交冬令。正在暢銷之時。而本年則蕭索異常。轉不如秋季之旺盛。又如叫莊疋頭。當存貨無多。來源稀少之際。亦未見十分堅硬。皆銀根過緊之所致也。茲將本週指數表列下。

上海物價指數表
(本表以九月物價作爲百分)

類別		期間 八年十二月第二週	前週	前月本週
糧食		一〇四、二	一〇一、七	一〇一、五
其他食物		九五、三	九五、〇	一〇一、九
疋頭及其原料		九九、七	一〇〇、二	一〇三、八
金屬		七九、〇	九八、三	九七、〇
雜貨	燃料	一〇一、五	一〇二、二	一〇三、〇
	建築材料	一〇二、七	一〇一、九	一〇一、三
	工業用品	八八、二	八九、二	九三、六
	其他物品	九六、九	九八、五	九七、三
	雜貨平均	九七、三	九七、九	九八、八
總平均		九八、七	九八、六	一〇〇、六

◎運米者又大見活動

此次日軍艦採滬米放行後。繼之以法律營採運。雖經姚監督致電請示。恐難阻止。故向做出口包子各米行。又紛紛打包儲藏。並稱漕運局亦將次來滬採運。故大有興高彩烈之勢云。

◎安徽旅滬學生選舉會

安徽旅滬學生會評議部。昨日下午二時。在南洋路鐵路學校第一次選舉會。會長方定墀主席。選舉結果。何世楨(東吳法科代表)當選議長。楊建新當選副議長。汪英賓(約翰代表)魏慶藩(中國公學代表)當選書記。選舉後。方君退席。議長何世楨主席。書記汪英賓記錄。主席提出執行部交議三件。(一)是否應請安徽旅滬同鄉。實地調查蠶桑校事。楊建新提議。請該處教育會代查事實。無論有效無效。終宜有正式通函。通過。又報告北京天津南京等處同鄉學生。已有函來加入。均已正式答覆。(二)呂倪內訌。以勢力不敵辭職。李經羲等聯電挽留。吾學生會應作如何態度。楊建新提議。一面表示挽留。一面要求他說句公道話以證皖事。通過。(三)元月元日開成立會。改下星期六兩點鐘。地點在青年會。又臨時提議案三件(一)端木愷提議。由本地選舉起草委員三人擬細章。楊建新錢德賦魏慶藩當選(二)單問樞提議。通告各地表示成立。通過。(三)評議部下次開會。日期在下星期六。通過。附評議部人名。(以到會先後爲次)單問樞(同德醫學)汪英賓(約翰)金守貴(滬江)徐璞(大同)楊建新(南洋公學)徐鶴徵(南洋路礦)甘元焜(中國體操)魏慶藩(中國公學)端木愷(澄衷)何世楨(東吳法科)錢德賦(中華工業)議長書記已見前不另錄。

◎義軍官談海參威慘狀

近有義國兵官。由西比利亞來華。談及途經海參威。目睹該處俄國男女老幼災民數千人。聞由(詔克泰堡)(烏發)(剖妙)(烏勒爾史)各村莊避難到威。身無一綫之物。即有衣服。然皆棉製破爛。苦寒逼體。何濟於事。此種難民。其來時有乘火車頂上者。有步行數百里者。露宿雪地。時見有凍餓而死。其慘苦情狀目不忍睹。吾人之安居煖室中者。決不能想見此國內貧苦人民在寒冬之下所處之景況。衣服食物。無從購置。而羅布市價日跌有錢無錢。同一死路。欲求免其凍斃。非慈善家大發慈悲宏願從速接濟衣食。維持人道主義不可。想上海不乏好善之士。定必聞風興起。及時爲善也。

◎兩路貨車互撞續誌

二十六日天將黎明時。滬甯滬杭兩路貨車。在麥根路站附近互相碰撞。機關車損壞。已誌昨報。肇事後車務處查得滬甯路之機關車價值二十餘萬金。尚未重大損傷。業已運往吳淞張華浜機廠修理。惟滬杭路之機關車。價值十八萬金。被撞損傷甚巨。現運至麥根路滬杭機廠修理。所有裝運之客貨。尚無損失。事後車務處傳喚麥根路車站長。暨被撞機關車之兩司機人。以及該處分道夫役。至寫字間盤詰肇禍眞相。均各互相推諉。惟查出事時係四點四十分鐘。該站接眞茹來電係四點二十分。接南站來電係四點二十五分。雖大霧瀰漫。亦不應如此疏忽。車務處現已再派某稽查詳細調查。以憑澈究云。

又函云。前日清晨兩路夜班貨車互撞後。是日由滬駛杭之頭二班快慢二車。被其阻碍。以致北站之機關車。不能駛往新龍華拖接。南站赴杭之頭二班客車。駛抵新龍華後。因機關車到來。祇可停駛等候。適嘉興之區間車駛抵。由稽查員命將機關車卸下。接於南站開杭之快慢二車。於午前十二點時一併拖帶赴杭。區間車中之乘客。由南站機關車拖往南站卸車。至是日南站開杭之四等客車。駛至新龍華後。守候由杭來滬之四等快車機關車拖帶赴杭。昨由任局長已將兩貨車碰撞肇禍各情呈報交通部查照矣。

◎分發商界慶賀參觀劵

江蘇省教育會會同商學界各團體。九年一月一日。在西門外林蔭路公共體育場齊集慶祝。一切典禮均已預行擬定。商界參觀入場劵。印刷後送至商會。請爲塡列各業領袖職銜。並各會董姓氏等。代爲致送。務請屆時共同涖場祝賀。

◎限止赴法勤工學生

自歐戰平後。我國人士赴法勤工或儉學者。不下二千人。現尚陸續前進不止。其中爲本埠華法教育會所送居多數。該會主任沈仲俊君以赴法學生程度不一。貧富各殊。與其失敗于將來。毋甯審愼乎現在。乃重訂資格。嚴加考驗。故此次第九屆出發學生。較前爲少。計男生四十四人。安徽籍占大半。河南次之。又湖南女士向警予等六人。共五十八人。已於日前(二十五日)乘鶯特萊蓬船啓程。事前該會曾在法文協會開會歡送。有法人羅鐸夫君沙巴結君及張植三君等涖會演說。頃沈君訪悉彼國現值煤量缺乏。工廠間有停頓之際。勤工儉學萬難實行。故嗣後男女生所往儉學。仍當遣送不輟。勤工則除女子不挨外。均須遵照定章不稍通融。日內即發通告。庶求學志士免致誤會云。

◎力爭外商佔礙塘基

英商耶松船廠。近在浦東二十四保十六圖地方。將原有地產兼併鄰田契地。共計七十餘畝。擬建築工廠擴充造船事業。因佔碍塘基塘浜路線。由塘工局董謝源深朱日宣呈請上海縣公署。轉呈力爭交涉原文。照錄如下。呈爲會勘浦東英冊五百五十六分等契地。佔礙塘基。塘浜路線。應請照議劃留。乞賜轉呈。函請以維公益事。竊浦東塘工善後局。於清光緒三十二年。呈奉滬道詳設立清理各商佔用塘基塘溝塘浜。並留步公地。規劃路政水利等各項工程。循辦十有餘年。各洋商圖佔之地。已逐漸清理。其有礙路線河道。及碼頭工程者。亦由董局規定丈尺。以利交通。中外地主。咸能顧全公益。歷經呈報有案。本年八月二十九日。准會丈局函訂會勘英冊五百五十六分五百八十八分五百九十四分六百三十八分一千二百十六分共五分契地。係坐落浦東二十四保十六圖。北達浦江。南接舊塘基。現改公路。西至英冊五七千百六十九號。並五百二十四分地。東連鹹塘浜。該浜原闊十丈以外。因年久不通潮流。與該地接連一片。該商轉契之地。僅留浜基二丈。南面亦祇留路八尺。與董局規定路線。須寬三丈不符。既佔塘浜公地。並碍路線交通。(未完)

◎滬東公社施送棉衣

楊樹浦滬東公社。向例每年十二月二十五號行恭賀聖誕禮。一面將棉衣分送貧民。本年屆期仍遵例慶祝。七時開會。秩序如下。(一)錢君報告(二)居女士鋼琴獨奏(三)張君演講故事(四)女學生跳舞(五)男學生演劇(六)留聲機(七)影燈演畢即將該校女生所做之衣。一一分送貧民。莫不感戴。男女來賓座爲之滿。頗極一時之盛。直至九時方散。此次施送之衣及會務等。較去年更爲發達云。

◎參號封存東洋參

滬南各參號。業已將查出之東洋參。一併封固。存在外鹹瓜街典當弄徐姓家寄頓。現已由學界團體檢點數目封固。並由各貨主塡具志願書。註明風潮未息以前。決不販賣云。

◎青年會元旦之集會

四川路青年會童子部。定於陽歷正月一日晚七時。在殉道堂特開會員新年同樂大會。除中西音樂外。並有新劇幻術滑稽雙簧等等。想屆時必有一番盛舉也。會員入座須憑會證云。

◎演講中華歸主運動經過

青年會星期日之演說會。今晚七時半。特請山西督軍署參事兼銘賢學校校長孔祥熙先生。演講『中華歸主運動大會之經過。』孔先生曾畢業於美國歐白林大學。學問道德衆所景仰。此次奉派來滬赴會。對於歸主運動盡心討論。屆時特將經過情形詳告大衆。欲聆好消息者。均可依時往聽云。

◎發起國技研究會

新坡華僑林秉祥吳蔭培等返國遊歷。南旋時道經上海。聯合同志發起國技研究會林君自捐開辦費千元。並託吳君留滬襄組成立。昨該會籌備處通告各發起人。定於今日午後二時。假靜安寺路某會所開發起會。討論成立大會手續。並修改章程。據云該會成立後。擬徵聘國內外各派技擊專家駐會研究。俾於國技有所昌明光大云。

專門治
保包醫
本堂醫生奚崇山三代祖傳專治外科花柳過期危險大症出立保單不愈即還原洋醫藥分文不取
五淋 紅白淋濁 血淋 勞淋 黃濁 夢遺 精濁 白濁 石淋
小便
魚口 橫痃
楊梅
痔瘡 內外痔

拾義大藥房　梅毒　白濁　腫爛　便毒　發　痲

◎私造花衣噴水筒具結完案

馬橋鎭銅店主林長生。(即掌生)私造花衣噴水筒。並在萬裕碼頭設立分店。經上海縣公署發封並獲噴水筒並各色料坯。以及拘獲林弟林叙生等訊押。林掌生自知不了。前日投縣署具呈。略謂小民製造此項物件。不知有違禁令。現在旣奉抄毀。以後民亦不敢再犯爲此具情請求啓封等話。沈知事以林掌生旣已知悔。姑念鄉愚從寬不究。昨將存案各物除噴水筒一律沒收外。餘物悉數發還。又命覓保來案具呈改過切結。林叙生諭令省釋。

◎刼船盜匪判决監禁

某公司小輪。拖帶無錫快等。行至南黃浦遇盜行刼。當由水警拘獲盜犯劉文才施景玉兩名。移送法庭訊辦。前日午後奉審檢廳公開審理。昨午後開庭宣判。劉文才監禁十五年。施景玉監禁八年。仍飭還押聽候執行。

◎顧馨一移居於租界

南市大正米行主顧馨一。前因私運事。被學生圍所辱。避居英租界。約有二星期之久。後有某董等出面。向各方面接洽。復至南市理事。出現以來又被各方面詰問。頗難回答。現已將小南門外住宅家眷。遷往北市。在垃圾橋賃定某號房屋。已將一切物件搬運是處矣。

◎大風中船戶之損害

昨日午後。本埠天氣轉寒。發風下雨。浦江中風浪交作。四時許南黃浦有杭州開駛來滬郎三官之烏山船。滿裝松柴生炭等。被浪侵覆。各船往救。人口未曾落水。柴炭已被潮浪打去。幸是浮水之物。即雇船撈獲。又沈金生船滿載麫粉。在南碼頭浦江。亦被潮浪打去麫粉一百餘包。船人無恙。

◎船客携帶違禁品物

昨午後英公司輪船。由外洋來滬。在下海浦附近下椗。嗣有粵人鄧盛王佐李迪吳隆蕭仁靄升等六人。擬雇杉板渡浦。爲水巡捕房探目見其情有可疑。扣留搜檢。抄出烟土數十磅。嗎啡數十包。以及手槍子彈等。將鄧等六人連同證物并送捕房。奉梅捕頭備文派探送上海地方檢察廳訊辦。烟土等送海關候燬。鄧等到廳後。奉沈檢察官提張預審。判令分別收押候究。

◎不交金鋼鑽價續訊

美商德高洋行。延律師在公共公廨控珠寶掮客沈佩林。不交代售金鋼鑽價銀一萬三千五百六十六兩六錢一案。昨晨續訊。見證張耀生不到。毛猶龍投案候質。原告律師向被告詰問。據供閘北有房屋二十四幢。係我兄之產。然已抵押與法租界某包車公司。惟因粉刷該屋墻壁。曾代表我兄在地審廳與人涉訟。兄現在四川鐵路上營業。律師向堂上聲稱。查是項房屋實係被告之產。彼一味狡供。且北四川路被告亦有地皮。雖已抵押與洋商。但該地每月可收租金百元餘。償押欵之息外尙有盈餘。請一併發封備抵。見證毛猶龍投稱。在城內審判廳充承發吏。沈佩記去年五月在縣控周姓田單糾葛。此案是我承辦。但祇審一次。兩造即在外和解。故所控田畝坐落何處我尙不知。且時日已久。沈佩紀是否即本案被告。殊屬莫辨。粉刷牆壁訟事。非我經手。不得而知。張耀生並非承發吏。聞伊有病今天不能到堂。被告律師向毛寨詰數語。中西官判由原告律師查明被告沈佩林所有財產詳細開單呈案。聽候函請上海地方審判廳。飭吏照章將按月房租提送滿廨。並查明沈佩林有無其他產業。傳張耀生於一月三號上午九時到廨。一併復訊再核。

◎楊小樓行將返京

楊小樓自來滬後。前後演唱幾達二月之久。所演各戲。皆極有精彩。近聞北京有人出貲重聘北京某舞台。仍邀小樓主持其事。已遣人來滬接洽。行將成熟。故本埠天蟾舞台。擬挽留數日。以饜滬上觀客云。

◎汽車夫斃人禁錮半年

北蘇州路新垃圾橋牲泰煤炭店汽車夫曹榮全。本月十九號駕駛裝貨汽車。經過老垃圾橋將年逾六旬之男子撞倒碾斃一案。昨日續訊。工部局車務處西捕頭稟稱。查被告曾於本月八號。在楊樹浦碾斃老嫗周金氏。未及半月兩出命案。請爲嚴懲。曹俯首無詞。堂上判曹榮全禁錮西牢半年。

◎希圖嚇詐案之關係人

安徽人唐養田(即唐三)方楚伯(即方敬齋)本月十八號串黨書寫揑名恐嚇信函。並身藏炸彈一枚。希圖遞送先施公司索詐。被中西探分別拘獲解廨訊押。該探等在唐等廣所搜出遞致唐紹儀之信函一封。話據方敬齋云。此項信函。係同鄉人張桂生所書。前晚在福建路將張壽見。昨解公堂。中西探稟明前情。要求將張交保。以憑開審時作證。堂上判張退候自行投質。

◎殖邊銀行從此消滅

已經倒閉之上海殖邊銀行。秋間被債權人英商亞白拉漢控經公共公廨給諭將該行房屋發封。生財備抵。並限期償還。否則生財變賣。房屋准業主西人哈同收回。已紀本報。此項堂諭發表後。逾期被告方面尙無人出面料理。故原告禀請公堂給諭啓封。所有一切生財。均委托寶和洋行拍賣罄盡。得款領去。房屋亦經業主收回。日來該屋內正在修葺。想係另招得租戶。從此上海殖邊銀行形式上實際上省完全消滅矣。

◎復活節糖菓饗車夫

前日爲耶穌聖誕。閘北庫倫路耶穌苦力會主任西人瑪達生。特備糖果。裝一馬車。至大統路等處。遇有人力車夫。每人贈以糖果一包。點綴佳節云。

專件

◎吳鐵城在青年會之演說（續）

▲平民主義與世界之將來

(德謨克拉西)的地位在我們中國如何呢。我們中國人對於他的觀念如何呢。是狠有研究的價值的。中國人從前並非沒有人發見這種思想。先哲有言、說(民爲邦本本固邦甯。)這句古訓。就是(政治的德謨克拉西)了。不過中國人從前在那極端的(專制政體)之下。所受的教育。又是愚民的教育。沒有人(敢)或(知)透澈的發揮這句古訓。况且從前讀書人的目的。大半是(做官)和(榮宗耀祖)。並不是爲國家社會謀利益的。他那裏肯提倡這種思想呢。做官以外那些讀書人。和未曾讀書的人。或是知而不敢說的。或是懵然不知的。並國家的觀念也沒有了。政府是政府。人民是人民。士農工商。各執一業。各不爲謀。漸漸養成一種迷信和依賴的根性。並不曉得(政府由民而設)(爲民而設)和(爲民所有)那種道理。也不知道政治良與不良。是與人民本身有利害關係的。等到鎖國主義廢棄後。與外國通商了。看見他國的政府對於人民。和人民對於政府的關係。他國的(政治理想)和(社會主義)慢慢的比較起來。始覺得相形見拙。但是還沒有覺悟。等到外國的勢力內侵。和日本打了一個敗仗之後。國勢一天弱一天。有亡國滅種的危險。方有一點兒覺悟。才曉得大勢所趨。非改良不可。所以宣佈預備立憲。但是滿淸政府的(預備立憲。)是假的。想借此來緩和一般人民贊成革命運動的。那裏曉得當時人民的(智識)和(思想。)是一天進步一天。何况當時滿淸政府腐敗到了極點。喪失了人民的信仰。即使那(預備立憲是眞的。)已經來不及了。况是適當(革命運動)的最盛時代。一般革命黨在那裏極力的鼓吹和灌輸這種思想。那(失政)和(專制)的滿淸政府。他當然是維持不住。抵抗不來的。所以革命的風潮一起。他就被傾覆了。中華民國由此才產生出來。辛亥的革命。雖然不敢說是純粹的(德謨克拉西)的動作。不能說不是爲(德謨克拉西)所激動的。因爲辛亥年。這種主義已經傳播到中國來了。不過當日研究和傳播的沒有今日多。當日有覺悟的人也沒有今日多。所以我說辛亥的革命。並不是純粹的(德謨克拉西)的動作。還有一層可以證明這個理由的。因爲辛亥年的革命。是英雄的革命。是一部份人的自覺。臨時(表同情)和(參加)革命運動的人。大半不是自動的動作。况且辛亥革命帶的是種族革命的色彩。是比較的容易激動人的。所以我們中國人的迷信觀念和依賴根性。依然如故。專制政府雖然是傾覆了。那(德謨克拉西)的(障礙)和(仇敵)如(官僚)(軍閥)。他們還是在那裏爲惡呢。還是在那裏支配我們呢。諸君。你看一看。現在的政府。是一種甚麼政府呢。他的形式和精神都不像是近代的(民主主義)。如要與那(直接的民主主義)比較起來。那顏差得太遠了。所以我們八年的中華民國的生活。是最痛苦的。比滿淸政府的時代更不如呢。這是我們大家沒有澈底的覺悟緣故。還要迷信和依賴那些官僚和軍閥來解决我們的生活。這才是我們(自作孼不可活)呀。(德謨克拉西)的地位在我們中國旣然是這樣不穩固。我們中國人對於他的觀念又如此的薄弱。而這種思潮。他現在好像風靡雲湧。瀰漫全世界。我們中國人在此時期。不能逆此潮流。悖世界的大勢的。應該要有澈底的覺悟。各個人發揮各個人的本能。去盡那改造本國責任。盡了改造本國的責任。鋤除了(德謨克拉西)的障礙和仇敵。乃可進而(爲世界謀德謨克拉西的安全)我們中國人對於世界和人類。是要盡那維持和平和幸福的責任的。(德謨克拉西)是要求全世界的改造。世界上有一角沒有改造。就有害于全世界的。將來因他沒有改造。牽動了世界戰爭。那沒有改造的國家的人民。是要負這個責任的。諸君要曉得中國改造和不改造。是與世界將來的和平狠有關係的。我想世界上的人類現在那需要我們的改造。因爲他們認定中國一天沒有改造。他們是一天不能高枕無憂的。我所以希望我們中國人。爲中國和世界担負這個改造的大使命。才不負那爲(德謨克拉西)流血的英雄呀。

來函

▲上海學生聯合會調查科函　啓者本科出版之國日貨調查錄。因所印無幾。不敷索者之求。爲限制起見。特定則例如下。凡私人索取者。須附郵票五分。外加寄費。本埠一分。外埠二分。

▲滬江大學函　本月二十三日貴報載有施德祖騙案。逸論畢業。自稱畢業敝校一節。細查是人並未來校肄業。請即查明更正。並將此函登入貴報來函欄內爲荷。

▲介紹新刊　商務印書館東方雜誌第十六卷第十二號要目。我之新思想觀。論通俗文。民族精神與救濟策。日本人之自反。國際同盟之悲觀論。埃及與英國。來因共和國獨立之失敗。睡與夢。中國船業之現在及將來。合璧聯珠論等。每冊四角。半年二元二角。全年四元。郵費每册三分。

時評三

●較小販何如

邑廟小販肯表示堅持决心、推舉負責代表到學生會接洽、眞是難得的事。小販的資本、不如大商家、小販的知識、不如大商家、小販有如此决心、大商家便怎麼樣。(際安)

戰地鶯花錄下集出版

江都李涵秋先生做的小說怎樣好法、在小說界惹多大名氣、大凡看過他著作的人、大家都曉得、也不用我們替他揄揚、他這部愛國小說戰地鶯花錄、曾逐日登在新聞報快活林上、歷時兩年多、自從把版權讓歸本館、發行上集以來、萬方傳誦、名重一時、買過上集的都盼望下集早日出版、沒有買過上集的、也要看個全豹、千呼萬喚・眼睛都要望穿了、好了好了、現在出版了・爲什麼這樣濡滯呢、這其中有二層原因・(一)增加材料・原稿十八回・作者隨意續、不特地和先生猶嚴細、恆以獨鶴先生參酌・增至二十四回・越到後來越情節越曲折・(二)注重印刷・材料旣好、印刷自然要加倍考究・全書概用嶄新字模・潔白紙張・分明清楚・句讀圈點・顏色・封面不俗・而式樣美・裝訂而用再・雅而耐・而定價低廉・上集十回・足十萬言・八角一元・下集十四回・足二十萬言・四角定價一元六角・定價仍請獨鶴先生逐回加評・畫龍點睛、益臻完美、這樣好書、豈不可不看、初版無多・購者從速・門售七折、郵票作九五折算外埠寄費、一加、同行照例、

總發行所　上海麥家圈交通路新民圖書館　分售處本外埠各大書坊

鴛鴦牌香烟出世廣告

本公司特選佳葉
新製鴛鴦牌香烟
氣味芬芳
裝潢華美
足爲鴛鴦生色
但願天下有情人
都吸此烟

此烟分　十枝包
二十枝包　兩種
二十枝包圖樣如左

中國南洋兄弟烟草股份有限公司敬啓

經紀人(十一)　(小鳳)

(十一)唱小曲兒的

冷雨凄風裏。自有酒香燈暖的人家。他們有穿錦繡的骨頭。裴魚肉的腸胃。我是個潦倒窮漢。如何敢去比他。拉着嗚嗚咽咽的胡琴。壓着斷斷續續的歌聲。滿嘴裏風流公子。華貴王孫。由我說纏頭一擲。萬兩黃金。肆筵設席。明珠爲燈。說甚麼寶劍送與烈士。紅粉合贈家人。一場的天花亂墜。還頭來依然是一條破席。藏寒留餓的破寺裏容身。這算不是過屠門而大嚼。却也不讓那些開口公理人道轉背狗偸鼠摸的文人。

汽車來了！叫化子！讓開些！噢！我本來要讓開的。喂！汽車裏的少爺。你橫竪沒有事。陪姨太太早哩。你下車來。站在這弄口。我教你幾支小曲兒。閒來學着些。免得臨時要用的時候。鬧起飢慌來。咳。可憐他的汽車走得太快。我這金玉良言。他竟聽不見了。你看他 嗚嗚的叫 了幾聲自去了。

樓窗裏喚下來說。唱小曲的來呀。那聲音眞脆。不由我也逼緊了喉嚨說來了。窗口一陣一笑聲。我便軟洋洋的走了進去。揀他們愛聽的唱了幾支。他們像喂鴨一般。從樓窗裏丟下一個小銀元來。我便也裝着鴨的樣子。將頭顚了幾顚。踱着方步出來了。其實他們 那里有工夫 聽我的唱。我是化錢買唱過來的。那裏願意唱給他們聽。我 唱道「姐兒。姐兒。你這可愛的面龐。天地元黃。小尼姑坐堂。蚱蜢螳螂。一個銅錢圓裏方。白露過了又霜降。你要我來唱……」唱到這兒。窗裏有錢下來了。我眞掩着嘴怕笑不夠哩。

商務行情

各國匯兌
昨逢西歷冬至第三天本埠中西銀行循例休假匯兌股票兩種均無報告

銀市
昨逢西歷冬至第三天本埠中西銀行循例休假金融無市不錄

金市
十二月念七日收盤行情如左

現貨標金(每條)	一百七十八兩
足赤條金	一百八十兩
沙金合赤	一百八十一兩
銀家同樓十八行現成飾赤首飾每兩價洋	二十七元五角
紋銀每兩	二十一元六角五分

錢市
十二月念七日北市銀洋銅元洋錢市收盤如左

龍洋開盤	七錢三分一厘二毫半
銀幣開盤	七錢三分一厘二毫半
江南小洋	六錢四分
廣東小洋	六錢三分九厘
銀拆	五錢六分
銅元	一百八十六千三百文
龍洋收盤	七錢三分〇六毫二五
銀幣收盤	七錢三分〇六毫二五
江南小洋	六錢四分三厘七毫半
廣東小洋	六錢四分四厘七毫半
銀折收盤	六錢六分
銅元	一千三百六十文
衣牌	一百十九文
角子貼水	每角十七文

證券市價
十二月念七日上海通易公司報告

注意　有▲印者做過行市　無▲印者昨日行市

元年八厘公債	▲大票七十三元　▲小票七十二元
又六厘　又湖北	▲大票無市　▲小票無市
南京	▲大票無市　▲小票無市
北京	▲千元大票無市
上海老號碼	▲百元票十六元角七五分
上海新號碼	▲千元票十六元五角半
龍軍	未開
三年六厘公債	▲大票六十五元　▲小票六十四元
四年六厘公債	▲大票六十六元　小票六十四元五角
五年六厘公債	▲大票六十一元　小票五十九元
七年六厘長期	▲大票三十二元三五　小票未開
七年六厘短期	大票八十二元九角　小票未開
中國銀行股	▲八十一元五角
交通銀行股	▲庫銀三十八兩
浙江興業銀行股	▲一百〇六元
通商銀行股	▲三十八兩五錢
四明銀行股	▲七十兩
商務印書館股	▲一百五十三元二三
漢冶萍股頭等	二十九元三角
漢冶萍股二等	▲二十八元八角
漢冶萍普通	▲二十八元三角
通州大生紗廠	▲一百九十六兩
崇明大生紗廠	▲一百七十二兩半
招商航產股	▲一百七十二兩半
寶紹航產股	▲五元
漢口揚子機器	通易買無市
浙江證券賣出	▲十元〇三角
蘇路證券	▲九元二角
阜豐麪粉股	▲一百六十兩

糧食
米市因秋季久晴內地稻可望豐收近日米船來貨見多價格步鬆今將行情如左

高機北幫新粳	七元五角　次六元八角
高機北幫白元	七元三角　次六元八角
高機北幫客秈	六元六角　次六元三角
高機南幫[illegible]粳	七元四角　次六元八角
高機南幫白陰	六元八角　次六元七角
高機南幫洋秈	七元二角　次六元九角
高機南幫盧秈	六元六角　次六元四角
高常河下新粳	七元二角　次六元七角
高蘇同河蘆秈	六元二角　次六元七角
高常河下蒲秈	六元六角　次六元三角
高蘇同河新粳	六元八角　次六元五角
高蘇同河白陰	六元八角　次六元五角
高蘇同河洋秈	七元一角　次六元八角
高珠閭河新粳	六元八角　次六元五角
高珠閭河白陰	六元七角　次六元四角
高珠閭河洋秈	七元〇半　至六元七角
高珠閭河蘆秈	六元六角　至六元四角
高泗涇河新粳	六元七角　次六元五角

棉紗
紗號售開各牌紗如左

十六支三新紅團龍	大包一百九十五
十六支振華雙象	一百九十八兩
十六支怡和脂虎	二百兩
十六支申新飛馬	一百九十七兩
十六支怡和牧羊	一百九十一兩半
十六支溥益地球	二百〇七兩
十六支申新八鐘	二百兩
十六支恒豐雲鶴	二百〇一兩
十六支寶豐日月	一百九十八兩
十六支東方文明	二百十兩
十六支大德寶塔	二百〇七兩
十六支鴻裕寶鼎	二百〇五兩
十六支公茂天官	一百九十二兩
十六支公茂三星	無市

花衣
昨日本埠各路花衣及籽花兩價如左

通州新花衣	每担三十兩
太倉新花衣	二十八兩
火機子花衣	二十七兩五錢
四牌新花衣	二十七兩
上海新花衣	二十七兩
餘姚新花衣	二十五兩

漆市
本埠生漆山內出數稀少到貨不多市面見硬勢難看小今將種漆行情如左　每担

高新淮陽漆	一百二十四兩
高新陡河漆	一百十八兩
高新平利漆	一百二十兩
高新同河漆	一百十八兩

(生熟漆淨貨担價洋碼)　每担

徽生漆	一百六十四元
頂潛漆	一百五十二元
潛山漆	一百四十元
高金漆	八十元
高龍罩	一百元
高紫晒	九十元
高殿生	一百〇四元

油餅
昨日滬南油豆市同行交易采裁堂開出市價如左

輕皮豆油	每担　十一兩一錢
萊陽豆油	十兩
牛莊豆油	十一兩五錢
大連豆油	十一兩二錢
旗昌籽油	十一兩四錢半
大記豆油	十一兩一錢
旗昌豆餅	每片　一兩一錢五分
大記豆餅	一兩一錢五分

雜糧
昨日本埠南北兩市同業交易做開雜糧行情如左　每担

正陽黃豆	三兩〇六分
六合黃豆	二兩八錢七分
漢口溝豆	三兩一錢
河南黃豆	三兩一錢五分
懷遠黃豆	三兩〇五分
懷遠陳黃	二兩九錢五分
明光菉豆	三兩三錢三分
南京菉豆	三兩四錢五分
漢口小麥	二兩七錢七分
河南生仁	六兩二錢
鄢縣生仁	六兩四錢
徐州花生	四兩六錢五分
夾艙生仁	六兩三錢半
南京白蘇	七兩

糖市
本埠糖市存貨見缺市面穩固茲將各糖行情如左　抄例如左　每担

太古四溫半粉	十兩零二錢
又三二五糖	十兩
又四溫車糖	九兩九錢
又三七五糖	九兩七錢半
又三溫半糖	九兩七錢
又三二五糖	九兩五錢
潮陽青糖	七兩二錢
荷蘭白糖	九兩八

機器紙
本埠龍章造紙廠自造國貨各種連史紙價如左　每捆

十五刀頂連史	十兩八錢
十五刀元連史	九兩四錢
十五刀頭連史	九兩五錢半
十五刀特連史	八兩三錢
十五刀餘連史	八兩

以上市價外加出口稅餉

美國花衣電報
昨日洋商接十二月二十號花旗電　美金

一月份美花	三十六元八角八分
三月份美花	三十四元七角
五月分美花	三十二元七角

麵粉
昨日本埠華廠銷開各牌麪粉市價如左　每袋

綠兵船粉	一兩七錢一分
紅兵船粉	一兩六錢二分半
綠天字粉	一兩六錢七分半
紅天字粉	一兩六錢一分
綠和合粉	一兩七錢二分半
紅和合粉	一兩六錢二分半
綠山鹿粉	一兩七錢
紅山鹿粉	一兩六錢
綠麥根粉	一兩七錢
紅麥根粉	一兩六錢
綠雙馬粉	一兩六錢五分
紅雙馬粉	一兩六錢二分半
綠砲車粉	一兩七錢一分
紅砲車粉	一兩六錢

桐油
昨日各牌桐油市價如左　每担

京方北規	十四兩二錢
本支南規	十兩〇七錢
桶白桐油	九兩八錢
晉泰亨油	十四兩六錢
萬興裕油	十四兩三錢
德如典油	十四兩
德茂宏油	十三兩八錢
吉畚丰油	十一兩五錢
濟昌和油	十兩〇五錢

船期

▲進出口輪船▼

十二月二十七號(初六)禮拜六進口

江天	由甯波	招商總局
綏陽	由香港	太古公司
聯和	由長江	怡和洋行
大通	由長江	太古公司
德和	由長江	怡和洋行
華大	由長江	招商總局
新康	由烟台	招商總局
泰順	由香港	招商總局

十二月念八號(初七)禮拜日出口

華大	開往長江	招商總局
奉天	威海烟台天津	太古公司
長和	開往長江	裕崇公司
武昌	開往長江	大達公司
綏陽	烟台浦口	招商總局

十二月二十九日(初八)禮拜一出口

江裕	開往長江	招商總局
聯和	開往長江	怡和洋行
大德	開往通州揚州	大達公司
新北京	開往甯波	太古公司
新甯紹	開往甯波	甯紹公司
合生	汕頭香港廣東	怡和洋行
大濟	開往崇海	招商總局
新南	開往福州	太古公司
圖南	開往烟台	太古公司
大通	開往長江	太古公司
山東	開往香港廣東	太古公司
山西	威海烟台大連	太古公司
德興	開往長江	鴻安公司
順大	威海天津	太古公司

十二月三十號(初九)禮拜二出口

瑞和	開往長江	怡和洋行
大濟	開往通州揚州	大達公司
江天	開往甯波	招商總局
寶華	定海石浦海門	平安公司

十二月三十一(初十)禮拜三出口

江永	開往長江	招商總局
大和	開往通州揚州	大達公司

一月一號(十一)禮拜四出口

江華	開往長江	招商總局
永安	定海石浦海門	永安公司

一月二號(十二)禮拜五出口

大順	開往通州揚州	大達公司

一月三號(十三)禮拜六出口

永利	定海石浦海門	越東公司

廣嗣冬令之補品

時屆冬令百物潛藏少數動物有貯蓄脂肪於體內者人爲萬物之靈更當有以補益之使內臟得以滋潤然補身之品莫要乎補腎蓋腎爲先天之原腎強則身強腎虧則身弱本廬廣嗣金丹爲補腎之聖藥冬令服之尤屬相宜凡五勞

上海 榮華機器制罐公司 開幕廣告

本公司自設工廠專造各式機器特聘頭等技師精製各種洋鐵罐頭如乾糖菓香烟聽及煤油箱盒一切均可定製工料堅固定價克己兼辦電鍍金銀銅鎳等件久不變色約期無誤如蒙賜顧請駕臨本埠英界河南路天后宮橋南堍二百四十九號二百五十號門牌無任歡迎　經理胡炎明謹啓

地址

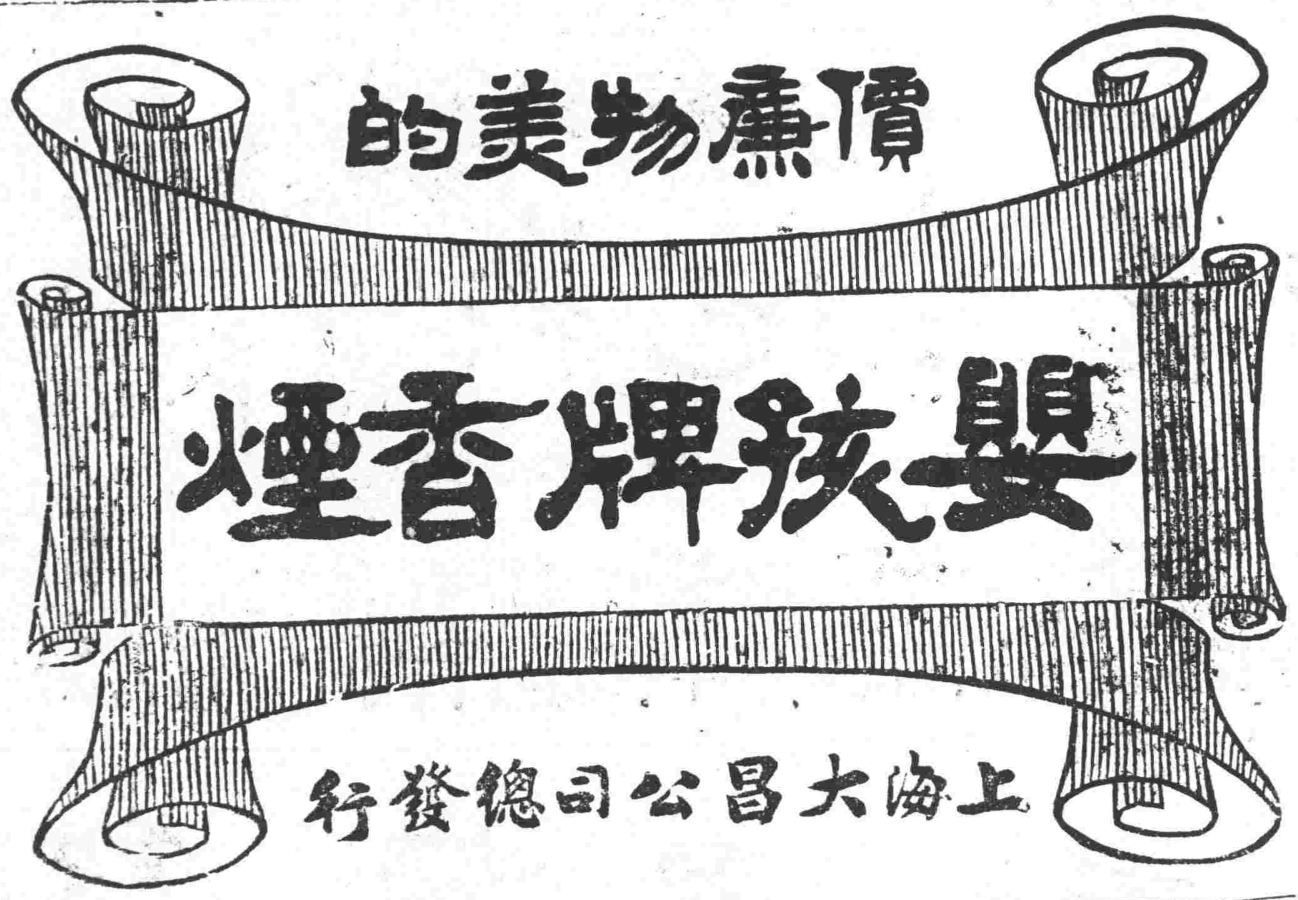

白濁 萬試萬驗丸

此丸專治花柳遺毒濕熱白濁久已著名於世無論新舊白濁百藥無效速服此丸立奏奇驗眞有功到病除之永靈如仙丹試不復發萬他萬驗洵非者藥可比病目注意價每每服一元效料四元不鐵還洋信如購證外埠函寄郵寄妥速費加一上海石路中四北馬路首仁昌永綢緞莊隔壁

沈友仁醫生啓

本廬發行哮喘氣急丹已歷二十餘年崇治各種哮喘無論陰陽交虛氣血兩虧以及痰喘風哮鹹哮冷哮等症只須一息尚存送服三錢包可喘平氣順發行以來服愈無算迴非市上各藥品可比尤妙在扶元補氣降火滋陰益命門之眞火降氣血虛之寒曾有一患急百十餘年一淹延息氣藥四效服效料而爽百若罔其功購已可想然失其假冒者注意

價目每盒一元每料六盒五元試服大洋三角

上海盆湯弄甯波路口　崔氏瓣香廬藥房啓

分設　京觀音寺街　津鍋店街　下關大馬路　之江報館　署東首　江陰巷內　長沙建總督署　衢雲閣樓下　杭州馬路　奉天上海　保佑南　安慶門　開封軍署　北書西店　街南

老刀牌香烟

天下馳名

清香適口

駐華英美烟公司總理

英國有限公司

上海 東來升金鋪　加焓立字加赤飾金　每兩售廿六元正

只此一家並無分出　開設小東門內大街歷有數十年餘發兌立字加焓條錠葉金時新首飾各省金箔凡蒙賜顧無任歡迎